京城日報
九月十二日(木) 夕刊
編輯兼發行人 兒島吉治
印刷人 小川三之介
京城府太平通一丁目
發行所 合資會社 京城日報社

寄贈 10.9.14

鮮產代表銘酒 三巴自慢 三巴酒造合資會社醸

遞相問題をめぐり 俄然！表面化す 政局は微妙に動く

新黨畫策

【東京電話】床次遞相の急逝と對任遞相詮衡問題を繞つて端なくも表面に現れた新黨樹立計畫の今後の成行は注目されるが新黨樹立計畫は床次氏を中心に畫策し明春總選擧直前に旗を揚げる方針で着々その準備を進めて來たもので、山崎農相、內田鐵相、秋田清氏等にすれば床次氏の急逝に依り新黨樹立の氣勢に重大頓挫の來らむことを惧れ後任遞相には政友會の前田米藏氏の引拔きを畫策し若しそれが不成功に終れば望月氏をと、二段構へに構へたものであるが遂に後任遞相は望月氏に落着いた、而して新黨計畫に對しては各閣僚各々の立場より岡田首相を初め高橋藏相、後藤內相、白根書記官長等の政府首腦部は相當好意を示し望月氏起用の背後に新黨援助の配慮のあることは否み難いとされてゐる、而して山崎、內田、秋田の諸氏は望月氏の遞相就任をきつかけに愈々計畫の具體化に邁進せざるを得ない立場に立つものと見られるが政友會側は前田氏の引拔きの陰謀に對して極度に憤慨しまた民政黨側も新黨計畫に快よからず、延いて岡田首相支持の感情も稀薄になりつゝあるので新黨計畫を繞つて今後の政局は極めて複雜且微妙な動きを展開し岡田內閣の存續そのものにも多大な影響を來すものと見られてゐる

友黨として 民政は提携す 藏相の盡力に期待

【東京電話】民政黨は新黨問題に關し、岡田首相が望月圭介氏起用に依つて確信を有する旨町田商相に言明せるため同意することに決しこの際黨內に不滿があるも暫く忍んでその成行を靜觀するとになつた、併し黨首腦部の見るところに依れば事態かくなる上は十一月頃の豫定を引上げ早速新黨計畫に着手するを便とするがたゞこの際高橋藏相が自ら委員長になつてやれば兎も角望月圭介氏だけでは大した期待をかけられず、尤も場合によつては國民同盟の一部が參加して四、五十名位にはならうと見てゐる、何れにせよ民政黨としてはこれが出來た上はこれと友黨關係を結び相提携して選擧に臨み衆議院議員總選擧後與黨は絕對多數を確保することが出來るであらうと稱し、この際高橋藏相の盡力に多大の期待をかけて居る

國同の動き

【東京電話】國民同盟は新黨運動に多大の關心を有してゐる、即ち從來國同內部の一部には床次氏と連絡を得て新黨政策に與つて來た人々もあるのでこれらは今後と雖も同樣の關係を持續することとなら、たゞ黨內には新黨派に對し民政黨復歸派がありこれらが對立してをるので新黨の旗擧げに伴ひ或は分裂の恐れがある、從つてこの際安達總裁の態度如何は頗る注目されるが、今の所總裁としては早急に黨を解散し倶樂部組織より新黨運動に參加せんとする如き行動を避け出來るだけ結束を整へ新黨實現の上は友好關係を以て之と行を共にせんとする意見に傾いてゐるやうである

出來ても影薄し

【東京電話】床次系脫黨派は床次前遞相の急逝によりその中心を失ひ自然勢力も分散して新黨計畫に重大なる支障を來たさんとする情勢となつたので **起死回生策** として遞相後任問題を好餌に舊政友系の中心勢力たる山本条太郎、前田米藏氏等に呼びかけあはよくば政友會を分裂せしめこれを合流して一擧に新黨計畫を實現せんと企圖したが何れも黨に對する愛着と **四圍の情勢** に鑑み殆んどこれに取合はず前田氏の如き望月氏よりの遞相就任慫慂を即座に拒絕した位で全然その畫策も失敗に終つたのみならず政友會內における床次系根據地たる鹿兒島および北海道組でさへも床次氏亡き後の新黨に馳せ參ずることは考慮を要すると極めて自重的態度を執るに至り目下の情勢より見れば恐らく新黨が出來ても望月、內田氏等と特殊關係にある小部分を除くほかこれに參加を肯んぜざるべく **舊政友系に** 至つては一人もこれに加はる者なく結局床次氏亡き後の新黨計畫はその規模においてもその內容に於ても至つて貧弱な影薄き存在となら

望月遞相親任式 けふ葉山で御擧行

從二位勳一等 望月圭介
任遞信大臣
內閣總理大臣兼遞信大臣 岡田啓介
免兼官

【葉山電話】岡田首相は十二日午前七時四十分自動車で首相官邸を出發同九時半葉山御用邸に伺候 天皇陛下に拜謁仰せ付けられ兼任遞相の辭表を奉呈、遞相の後任として望月圭介氏を內奏御裁可を仰いだ結果 天皇陛下には午前十一時半謁見所に出御岡田首相侍立の上遞信大臣の親任式を行はせられた、望月氏は燕尾服に勳一等瑞寶章を佩用御前に參進、親任の勅語を賜ひ左の如き官記を授けられ 陛下入御遊ばされた

午餐を賜はる

【東京電話】十二日朝望月氏は自動車にて原宿の自邸を出で葉山御用邸に伺候親任式に臨み供奉中の重臣に會見新任の挨拶を述べたが、岡田首相望月新遞相は正午午餐を賜り御用邸を退出それぞれ自動車で歸京した

度量衡制度調査會總會

【東京電話】商工省では最近メートル法施行に對する猛烈な反對論が擡頭し、前議會に於ても尺貫法本位の度量衡法改正案が衆議院で可決され、或に貴族院に於てメートル問題再檢討の建議案が採擇されるなど事態に漸く急迫しつゝあるに鑑み去る八月度量衡制度調査會を設置したが十一日午前十時丸ノ內工業倶樂部に同調査會の第一回總會を開催、會長町田商相以下委員出席し、町田商相の挨拶の後議事に入り諮問案第一號、我國の度量衡及その運用につき意見を附議、當局側より趣旨の說明あつたのみで次回より本格的討議に入ることとして同十一時散會した

希望に輝いて 溥、潤兩氏の歸國

【東京電話】滿洲國派遣第二期生として陸軍士官學校を優秀な成績で卒業した溥傑、潤麒兩氏以下八名は十一日午後十一時東京驛發陸軍、滿洲國大使館員その他多數に見送られて希望に輝きつゝ歸國の途についたが溥傑、潤麒氏は交々語る

昭和三年春渡日以來陸軍士官學校に入學今春漸く卒業し見習士官として宇都宮騎兵隊附となりました在隊中の將士の教導は生涯忘れることは出來ないでせう、歸國後は直に新京に赴き皇帝陛下に拜謁歸國の挨拶をなした後軍政部に渡日中の報告をなし、國軍中尉として正式任官約二ケ月の豫定で奉天中央訓練所で士官見習つての訓練を受けることゝなつてゐます、歸國後は專ら滿洲國のため日本のためひいて東洋平和のため盡す考へであります

一行は朝鮮經由歸國する

資源調査委員會 第二日目

資源調査委員會第二日は十二日朝九時第二會議室で第一、第二、第三會議鑛物の三つにわかれ分科會を開催秘密會議のうちに一時終了したが用久保資源局長官は十二日後十一時京城發清津に向ふ

わが陸軍當局 意向を發表

【東京電話】河北經濟協會の設立、支那民間經濟界の來朝に關し陸軍當局は十一日次の意向を發表した

北支情勢の明朗化は日滿支三國民のため好望なる將來を約束されてゐたが南京政府が突如として河北經濟協會を設立したことはその眞意奈邊に有るや一應檢討を要するものがある、即ち河北經濟協會と稱しても所謂 **浙江財閥** が北支に公設支店を出し經濟委員會常務委員宋子文氏が操縱するもので昭和五年以來宋子文氏と吳鼎昌氏との間に企圖せられてゐた北支經濟獨占備の確立とも見られるのでわが方から見れば最近騷々しく噂された日本の北支經濟開發に對する **豫防策に** 非ずやとの疑念が起るのである、また傳へられる河北經濟視察團の來朝も純正の經濟提攜なれば甚より異論はない、然し從來の支那側の遣り口に徵するに民間經濟の提攜に隱れて停戰協定の成果を覆へさんとする策謀なしとは保し難い、從つて我が方としても **輕擧の行** 動を戒め愼重なる態度をもつて臨むことが必要であると思ふ

警戒を要する 河北經濟協會 "浙江財閥の北支公設支店"

速かに成立を 蔣氏から電命

【北平十一日電通】河北經濟協會は現地組織たる平津地方實業界銀行界首腦部が日本側の諒解なき限り何等の機能を發揮し得ず有名無實に終るべしとの見透しから頗ぶる消極的となり悲觀的傾向を帶びて來たが蔣介石氏は重ねて速かに成立せしむべしと **電命し** て來たので、鄭作民、吳鼎昌氏等準備委員は十一日午後二時より銀行公會に第一回籌立委員會を開き協會章程を決定し愈々成立の運びとなつた、而して同會が北支に於ける日支經濟提攜の折衝機關を標榜すると雖もその主目的が對日經濟防衛の政治的性質を持ち宋子文氏の率ゆる全國經濟委員會の一分派として蔣介石氏の對日經濟二重政策實行機關であること明瞭とされてゐる、日本としては折衝機關として之を認めざるは勿論成立後の **動向を** 嚴重監視し場合によつては一切之を默殺する態度より進んで排擊的態度をとるに至るやも圖られず、從つて同會の將來は支那側の一方的機關として存在價値を失ふのみでなく寧ろ日支提携の重大障害をなすだらうと見られてゐる

歐洲平和の脅威は ボルシエヴイズム！ ヒトラー總統・宣言書朗讀

【ニユールンベルヒ(ドイツ)十一日電通】十一日當地において開催されたナチスの年次大會に特に出席したヒトラー總統は左の主旨の宣言書を朗讀し多大の注意を惹いた

ドイツの國粹社會黨は元來ヨーロツパ大陸の如何なる國家に對しても侵略的意肚を有せず、たゞ平和維持を念とするのみで現在のヨーロツパの平和に對する最大の脅威を存するものは蘇聯邦のボルシエヴイズムであり、將來といへどもこの危險は滅することはあるまいが我がナチスはこれに對抗する用意を十分整へてゐる、我々に對して組織的に反抗するものあらば我々は直ちに起つてこれを膺懲し敢て容赦しないであらう、如何なる國家といへどもナチスドイツを弱めることは出來ない、否、却つて我々の平和的意肚を破壞するが如き國家があればナチスドイツは全力を盡してこれを擊破するのみである

宇垣總督出發

宇垣總督は矢野秘書官、戶內屬を帶同十二日總北西鮮視察の旅にのぼる、十九日頃歸任のはず

エ國通牒

【ゼネヴア十日聯合】エチオピア政府は十日ゼネヴア駐劄代表部を通じイタリー軍の軍事行動に關する通牒を聯盟事務局に提出した、通牒全文左の通り

北部諸州よりエチオピア政府に到達した報告によれば、イタリー軍有力部隊はエリトレヤ國境線に沿ひ行動を開始した、かゝる大規模なイタリー軍の軍事行動に徵し、イタリー軍が早晩攻勢に出ることは推測するに足る

植民地問題の會同 英外相、開催を仄かす 聯盟總會における演說で

【ロンドン十一日電通】イギリス政界消息通筋の解釋に依ればホーア英外相が聯盟總會演說において植民地問題實相檢討の爲め列國と會同する用意ある旨を仄めかしたことは、イギリス政府が右問題のため特別の會議を催す積極的意向を抱いてゐることをこの機會に明かにしたもので恐らく近く多分ゼネヴアでこの種會議を開かうとするだらうと信じてゐる、而してその場合には問題を經濟問題として取扱はんとするイギリスとこれを政治問題として取扱はうとする他國との間に困難な對立を生ずるだらうと見られてゐる

エ國代表起つ "野蠻なりや否や" 調査委員を派遣せよ

【ゼネヴア十一日電通】十一日の聯盟總會本會議は午後一時七分に至り一旦休憩に入つた後同四時十五分(日本時間十二日午前零時十五分)再開、引續き一般討議の形式の下にエチオピア代表ハワリーヤート公使の演說に入つた、同公使の演說要旨左の如し

エチオピアは聯盟がエチオピアに對し調査委員を派遣しエチオピアを野蠻國なりとするイタリーの主張が正當なりや否やの眞相を調査されんことを要請するものである、イタリー政府のエチオピア否認覺書要旨を初めエチオピアを **野蠻國** とする實例を示す寫眞等をイタリー代表は提示されたがこれらの寫眞は主として僞造にかかるものといひ得る、聯盟がエチオピアの要請を容れてエチオピアに調査委員を派遣することは即ちエチオピア **國民に** 正義に對する希望を與へることにならう、エチオピアはエチオピアの天然資源開發に對する國際的援助を歡迎するもので予は我エチオピア皇帝の名に依りエチオピアは善意の下になされる **合理的** 提議には如何なる提議たるとを問はずこれを受諾する用意あることを言明するものである

濠洲代表起つ

次いで濠洲代表ブルース氏は約二十分間に亘り左の要旨を以て演說したがブルース代表の演說はエチオピア紛爭問題に對するイギリス濠領の態度を明示するものとして頗る注目を惹いた

余は各國代表に對し疾病に對してはよき滋養物を攝つてこそその治癒を爲し得るものであると同樣、今日の伊エ紛爭に關聯してケロツク不戰條約の維持を茲に強調せんと欲する次第である

次いでハンガリー代表バンクロス氏は別項の如く軍備平等權要求を強調し最後にオーストリア代表ベルゲン・ワルゲネツ氏起つてハンガリー代表同樣軍備平等權供與を力說し第三日の聯盟總會を終つた

ハンガリー代表 軍備平等を要求

【ゼネヴア十一日電通】ドイツが再軍備獲得以來ハンガリーもこれに倣つて再軍備に乘出すものと見られ注目を惹いてゐた折柄今次の聯盟總會の席上にてハンガリー代表バンクロス氏は左の如き演說をなしハンガリーは斷然軍備平等權を要求する旨を言明した

ハンガリーは最早や平和條約において課せられた軍備の不平等の立場から脫却しなければならぬ、予は若し高度軍備諸國が軍備を行はぬハンガリーに對して平和條約の軍備條項を固執するや否や茲に敢へて問はんとするものである、武備なき國が武備を有する諸國と同一の軍備權を與へらるべきことは當然にして何等疑問の餘地がない、ハンガリーは最早や軍備條項の現狀持續は斷然不可能であると思惟す この現狀の變更如何はハンガリーにとつて正に死活問題である

墺國代表も

【ゼネヴア十一日電通】本日の聯盟總會の席上ハンガリー代表がハンガリーに對する軍備平等權の供與を要求した後を受けオーストリア代表ベルゲン・ワルゲネツ氏もオーストリアに對しても軍備平等權を供與すべきことを左の如く要求した

予は軍備平等權を供與することなくしては集團的安全保障制度の確立を期することは不可能である

首都を練る エ國の女子軍 ちかく戰線に向けて進發

【アヂスアベバ十日聯合】祖國の急を坐視しかね皇后の許しを得て蹶然立つたエチオピア最初の女子軍一個大隊はアヂスアベバの若き高級の令孃デハール・ロス孃指揮のもとに數日中に戰線に向け首都アヂスアベバを進發することとなつた、從軍志願者數は一千名を突破し女子軍本部は各志願者に嚴重な身體檢査を施行して激戰に耐へ得るものに最初訓練を施す方針をとつてゐる、總指揮デハール・ロス孃はヨーロツパ式のカーキ色の制服に赤のマントといふいで立ちで麾下の女子軍たちもそれ〴〵小銃やピストルを携へアヂスアベバの街を颯爽と練り步いてゐる

英緊急閣議

【ロンドン十一日電通】イギリス政府は十一日緊急閣議を開催し二時間に亘り重要協議を遂げたが右は伊エ紛爭問題を討議したものと解されてゐるがホーア外相が聯盟總會に於て強硬なる聯盟擁護の演說をなせる折柄閣議の結果は頗る注目されて居る

總會第四日

【ゼネヴア十一日電通】聯盟總會第四日目の本會議は十二日午前十時半(日本時間午後六時半)開會して前日に引續き一般討議の形式で各國代表演說が行はれることゝなつた

◇大串朝鮮軍參謀長 湖南演習地視察中十二日歸任
◇山田鐵二郎大佐(演習管理部長)同上
◇三宅第二十師團長 十二日朝大邱から歸任
◇今村四十旅團長 同上
◇持永憲兵司令官 十二日朝群山へ
◇池田政錄氏(朝鮮總督秘書官)就任挨拶のため十二日來社
◇中馬越之助氏 故床次遞相哀悼祭挨拶の爲め十二日來社
◇近藤得三氏(殖產商業金融課長)第十二回全鮮野球爭覇戰優勝挨拶のため十二日來社

天地玄黃

總裁がいさぎよく讓ると、黨員がいさぎわるく、ねばります

◇

大臣の椅子をあてがはれたが斷つたといふので面目をたてるのがある、ずるいや、不戰一勝の類

◇

九十歲の老人を總裁にしての新黨ぢやさうな、內容が新なるに非ず、結成が新なるだけのことなり

◇

政界のルンペン收容所になりさうだともいふのを聞いて、街頭のルンペン嘆じて曰く、オイラの方はどうしてくれるんだ

◇

望月の日に望月新遞相親任式

本日朝夕刊十六頁

元寇 (32)

藤井眞澄 作
志村立美 畫

江口の遊君 (二)

江口ノ泊は、山城川と神崎川の二つにわかれた三角洲にある、船宿と遊女の町であつた。

太宰府の役人や侍二十餘人の一行は、正月下旬の或る夕刻そこへ着いて、久しぶりに陸地を踏んだのである。

六波羅からの警護人五十餘人も、濃過ぎから來てゐて、土地の役人や香長と一所になつて、この町で一ばん大きい江口ノ長者の旅館へ案內した。

太宰府の一行が、蒙古の牒狀と方物を持つて居る高麗の使を、守護するものだといふ事は、絕對秘密なので、土地の者も、警護の武士さへ、少しも知らなかつた。

警護隊の隊長が、京第一の剛の者大串五郎秀久だといふ事が知れ渡ると、遊女達は云ふまでもなく老婆や子供まで、一目でも見ようと、旅館の前へ押寄せて來た。

夜に入ると、折から船掛りをしてゐる旅人や船頭や漁夫までが、わい〳〵とその群衆の中へ加つた。

重な家々の前には、篝火が盛んにもやされ、中には近頃發明された許りの篝桃燈を軒に釣つたりして、まるでお祭のやうな騷ぎである。

一行の者が、風呂から出ると、川に臨んだ高殿で、歡迎の酒宴が開かれた。高殿の軒には、ずらりと釣燈籠がとぼされてゐた。

選り拔きの遊君が、眞赤な袈裟をひるがへしてお酌をすれば、銅拍子、鼓、笛の音につれて、髮を高らかに結つた白拍子が、白小袖わり菱縫ひし水干、白袴、それに眞紅の扇子……といふ扮裝で、今樣を舞ふのである。

『心のうちに忍べども色に出で行りわが戀は ものや思ふと見る人の あやめていかにと問ふまでに』

『よしなの我らが獨寢やかばかり冴やけき冬の夜 衣はうすく夜は寒し 賴めし人は待てどこず……』

すると、川に浮んだ大きな屋形船から、高殿の歌に應ずるやうに一きは勝れた今樣が聞えて來た。

『宵のよ長くあはれなる ふしも定めすおきゐつゝ 人に知られぬ戀をして 鳥の鳴くまで寢もいらず……』

醉つた二三人が、欄杆から身を乘り出して、口々に呼ばゝつた。

『おーーい。こゝへ上つて來い……』

『この白拍子殿をつたふて、さア早うのぼつて來てくれい……』

屋形船からも、直ぐあまえるやうな返事がある。

『にい〳〵たゞ今、天の羽衣に乘つて、ふわりと飛んで參りまするわいな』

『なに、天の羽衣ぢやと。しやれたことを申すな』

屋形船が、ギーーツと高殿の直ぐ下に着いたかと思ふと、五人ばかりの白拍子が、それこそ天女のやうに、ふわり〳〵とあらはれて、そこの岸から掛けてある梯子段をとん〳〵と登つて來た。

醉ひが一層廻つた一同には、この新らしく現れた白拍子に、今まで居た何の女達よりも、いづれも不思議に、その容色がすつとまさつて見えた。

土地の役人にもこの家の人達にも、一度も見たことのない白拍子のやうに思へたが、これ屹度誰かの巧な趣向でがなあらう……彼女達は、おほかた橋本か京都から六波羅の御威光で選び出されて來たものであらう……

などと、推量して、誰一人疑ふ者もなかつた。

唯だ一人疑はねばならぬ宵の主催者の大串五郎は、他の事に心を傾けてゐたので、その時は一向氣を廻す餘裕がなかつたのである。

主客一同が、有頂天になつた頃、五郎は最前からずつと、傍ににんべらしてゐた、まだ初心らしい一人の遊君に支へられて、例のひよこり〳〵をやりながら、高殿から下りた。そして、醉ひにまかせて何かわめいてゐたが、一ばん奥の間の入口まで行くと、ばたりと倒れて、そのまゝ其處へ大の字になつたのである。

そばかす にきび 日焼け
パパンモア
專賣特許による製法で パパイン酵素を應用の 新藥用クレームの出現

▲美容上の癌とまで言はれたソバカスとシミ、さては美容上の魔疹と言はれて、誰でも一度は惱むもの容色定めと恐れられたニキビ。近頃化粧水やら白粉下の應用品位では仲々手輕に治り切らず諦めの道連入りが落ちでありました。
▲各婦人雜誌に發表されてから、評判が評判を生んでゐるアチンパパヤは果物屋を飾つてゐる熱帶產の瓜果、パパヤの果汁酵素から發明された專賣特許の藥用クレームで、香りは高雅な蘭香水といつた趣きがあり、キメが細かく、初秋のお化粧下としても理想的です。
▲皮下の沈着色素に力強くしかも和やかに浸透して、新陳代謝が根本的に行はれ、ソバカスやシミが日增しに上面へ浮き出し、終には垢となつて離脫してしまひます。
▲過脂肪の分解力の強い事も特長の一つで、ニキビは溶けて皮膚孔から分泌排泄されますから、美しい肌に醜いニキビの穴跡を永久に殘すといつた心配もありません。
▲日やけや白粉やけはソバカスやシミに比べると手輕なもので、野外撮影の多い活動の男女俳優方にも廣く一般愛用されてゐます。

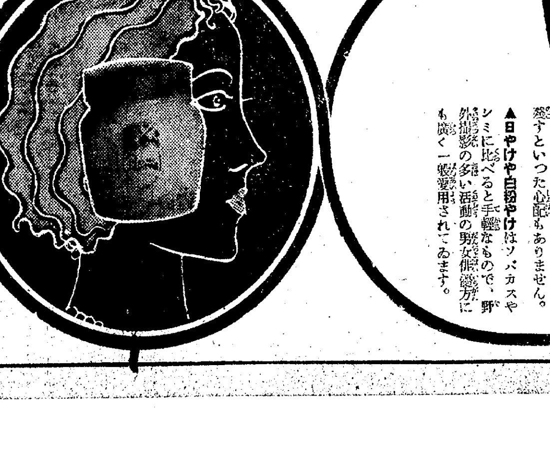

約二ケ月分の御使用料定價
▲一號 一圓三十錢
▲二號(强度) 一圓八十錢

全國各地のデパート・藥店・化粧品店及び主婦之友・婦人倶樂部・婦人公論・新女界等の代理部にあります

◉見本瓶進呈 左記の本舖宛に二錢切手をお送り下さい
東京・本所・綠町二一 杉田商店

乃木神社大祭　鎮座一周年の南山乃木神社例大祭は十二日午前十時から盛大に執行、奉納品は除幕式をトップとして午後から少年乃木會の第二高女の薙刀、一般劍道試合等があつた、大祭は十三日、十四日は後日祭

名月にまた一荒れ
黄海に低氣壓が押しかける

九月十二日午前八時仁川觀測所發＝南の風強し所により降雨あるべし、咸北の沿岸を警戒す低氣壓は黄海北部にあつて七五二ミリを示し西に進行しつゝあり

九月十二日午前九時仁川觀測所發＝南の風強く降雨あるべし、黄海、京畿、忠南の沿岸を警戒す、低氣壓中心は黄海北部にあつて七五二ミリを示し、西に進行しつゝあり

九月十二日午前九時仁川觀測所發＝北の風強し所により暴風あるべし、慶南北の沿岸を警戒す、低氣壓中心は、黄海北部にあつて、七五二ミリを示し、西に進行しつゝあり

海軍機空中分解
相澤操縦士の豪膽な不時着

【館山電話】十二日午前九時半頃館山航空隊陸上戰鬪機報國第五十四號を二等航空兵相澤運三氏(二三)が操縦飛行訓練中那古町上空一千米の處で一大音響と共に空中分解を起しプロペラ、エンジンが拔け出しそのまゝ眞逆樣になつて同町川崎海岸に落下せんとし危機に瀕したるを相澤操縦士は豪膽にも破損機を悠々操縦し、遠く旋回しながら同町避病院前水田に不時着、相澤操縦士は左眼に裂傷左腕挫傷の重傷を負ひ人事不省に陥つたので附近病院にて手當中である

帝人公判
第三十二回

【東京電話】帝人事件三十二回公判は十二日午前九時五分開廷（三士、岡崎兩氏缺席）前回に引續き島田氏の審理が進められる削々回末問題となつて居る高木、島田兩氏間に往復された電報につき訊問が續けられその電文中に『黒田大藏次官の口添へもあり云々』とある言葉について

島田氏　電報を見た時は何んの意味かよく解らなかつたが後にそれは黒田次官から高木君に監督上の注意の言葉があつたのだと聞きました

裁判長　昨年三月議會その他でこの問題が喧しくなつた當時黒田から『僕は帝人株賣買につき口を利いてやつたようなことをいはれて迷惑して居る』と怒られ合銀幹部間にて黒田の口添へは單なる監督上の注意に過ぎなかつたといふことにしやうと申合せたさうだが事實か

島田氏　申合はせたり繕ふたりしたのではない、事實さうであつたとをさうであつたと話合つたのです

日劇と東寶の合併は決定す
十二月から東寶へ

【東京電話】日本映畫劇場會社と東京寶塚劇場會社の合併の株主會は十二日午前十時日劇は工業クラブに東寶は同劇場五階で開會されたがいづれも異議なく承認し問題の日劇はいよ／＼十二月一日より正式東寶の手に歸することとなつた尚株式割當は東寶が百萬圓を増資し五百萬圓とし日劇は三百五十萬圓を株主に交附するものであるが合併を機として日劇の大株主大川平三郎氏が一萬五千株を日劇に提供したため日劇株式割當率は日劇十一株に對し東寶十株となるわけである

關野貞博士七七忌
十五日京城ホテル

來る十五日は朝鮮古蹟研究の恩人關野貞博士の七七忌にあたるので篠田李王職長官、稻葉博士は本築島田、小田省吾、渡邊學務局長、藤田城大教授、有賀殖銀頭取、穗本府社會課長、徳本府技師の諸氏が相はかり京城ホテルで同日午後五時から追悼をかね『博士を憶ふ會』を開催する

裝甲列車を見せる

鐵道局では來る師團對抗演習に滿鐵から借入れる裝甲列車及び裝甲軌道車を返還の途上、京城驛は十月十日午後、平壤驛は十五日午前に一般に公開する筈である

拾兒　十日午前一時頃京城蓬萊町三ノ七二李鉉圭方に男の捨兒があつた紙片に『昭和十年二月廿四日生れ』と書いて帶に挾んであつた

溺死體　十二日朝九時頃京城漢江西氷庫驛前に卅歳位男死體漂着身許その他一切不明

京城の傳染病　十二日發生した京城府内の傳染病患者は赤痢三名▲腸チフス十二名▲猩紅熱一名▲流腦一名▲計十七名

團體　▲台灣台北州敎育視察團後藤武夫氏ら十名　十一日午後七時廿五分入城山本旅舘、金剛山探勝後十六日朝奉天へ▲全國罐詰業者大會出席者五十名　十四日金剛山へ十七日入城▲廣島縣立尾道商業學校脇正一氏ら六十名　十六日午後七時廿五分入城二見旅舘十七日夜奉天へ▲大阪市立實業學校田村武三郎氏ら百五十名　十七日午後七時廿五分入城大東舘十八日夜奉天へ▲城大豫科滿洲見學團三百名　十七日午後七時四十分發奉天へ廿三日午後九時五十分歸城▲炭業鮮滿視察團廿六名　十七日午後三時廿分入城備前屋十九日平壤本溪湖へ

あすの天氣（13）

京城	曇小雨
仁川	北西の風曇一時晴
釜山	西南の風曇
木浦	北の風晴
平壤	北西の風曇後晴小雨
城津	北東の風曇驟雨
大邱	東の風曇小雨後晴
元山	西の風曇小雨後晴

12日溫度　京城正午 24,8　昨日 最高 28,0 最低 20,8

仁川潮時（十三日）

	午前	午後
滿潮	五、二〇　九、二	五、四〇　九、一
干潮	一一、三〇　〇、一	一一、四五　〇、四

京城の端くれは御免
永登浦旋毛曲ぐ
編入するなら京城同樣に
今晩開かれる邑會で答申案を決める

【永登浦電話】京城市街地計畫決定に關する總督の諮問に答申すべき永登浦邑會は十一日夜八時二十分から開會し、劈頭から論戰火花を散らして熱心に討議しやうと結論に達し、他方有力方面の意見は有志會を開かず邑長より非公式に各方面に亘る意見を聽取し、その意見をも加へて答申案を作成することになつたが答申案の内容は

一、永登浦邑の京城府編入には絶對に反對

一、朝鮮市街地令を永登浦邑に適用されることには異存なし（但しその結果として行政區域を變更し京城府域に永登浦邑を合併せんとする場合は交通網の整備、衛生施設の完備、保安施設の充實、區制の實施、その他永登浦永遠の福利の增進すべき諸施設の完成を條件とする）

といふものであり、その具體的條件は十二日午後一時から四名の起草委員會を開いて決定し、同夜八時から本會議を開催して審議の上答申案を決定する筈

轢死體　十二日午前零時頃京義線漁波、蘆川間で男の轢死體を踏切看手が發見、安東行列車に轢殺されたものらしく調査中

また廿一人中毒
葬式に牛と豚をごちそうし

【新義州電話】平北龜城郡方峴面下丹洞許乙春(四〇)は父の葬儀參列者にごちそうをするため八日牛と豚を一頭づゝ屠殺し九日朝十時から附近の七十餘名を招き饗應したところ、十日に至り内二十一名腹痛を起し一名は同日遂に死亡し三名は危篤に陥つた、道當局はこの種の事件頻發に鑑み十一日各署に豫防策を講ずる樣示達するところあつた

漢江で拾つた針金はお江戸まで續く
京城東京間の大事な電話線
水に洗ひ出されたのを發見

十一日午後二時頃京城漢江鐵橋附近で工事中の鐵道局工場臨時傭人李某が同橋上流約百米の水際に何か線の固まりが露出してゐるのを發見し數人で引つ張つてみると漢江を橫斷して對岸にまで續いてゐるこれは數萬圓の拾ひ物と喜んで龍山署に屆出た、同署で調査するとどうも電話線らしいので遞信局へ問ひ合せた結果、京城—東京間の電話線が、增水その他で水中にはみ出してゐたものと判明、早速修理をし始めた、危い處を發見して貰つて遞信局では非常に感謝してゐるが京城から東京まで電線を引つ張つてみて、これはうまい拾ひ物とばかり千金を夢みた勞働者達は寢覺めの惡いこと

阿片賣り　十一日夜十時半龍山驛でうろ／＼する勞働者風の支那人三名を龍山署員が取調べると四百六十餘圓を所持、更に胃散の中に栗大の阿片をまぜてあつた、山東省生れ李津林(五〇)他で阿片を賣り賣り新義州へ入り京城へ來たもので目下取調中

相次ぐ催しものに賑やかな秋！
鐵道はお客運びに懸命
決定せる主なるもの廿餘

湖南の野を砲火で彩る師團對抗演習、施政廿五周年記念式、朝鮮神宮鎭座十周年祭等半島は九月末から十月にかけ京城を中心に約廿回會合に上る大がゝりの催しものがあり華かな秋が展開されるがその觀覽者や參列者は渦をまいて到殺する見込みで、鐵道局では輸送準備に腐心させられてゐる

◇朝鮮文化展覽會　京城日報主催九月廿一日から十月五日迄商工獎勵館

◇司法關係の會議▲各裁判所次席檢事會議　卅名高等法院で九月十七日より十九日迄開催▲刑務所長會議　九月廿七日より廿九日迄四十名▲各裁判所部長及合議支廳上席判事會議　九月十八日より廿日迄卅名高等法院内

◇施政廿五週年記念式　十月一日午前九時本府東庭で舉行▲同祝賀會　同午後一時より慶會樓▲同招魂祭　同午前十時半勤政殿　何れも參列者數千名に上る▲施政廿五周年記念官民合同祝賀會　京城府主催京城運動場　一日午前八時　參列者八百名

◇朝鮮[illegible]事業大會並敎化團體聯合會[illegible]式　十月二、四兩日[illegible]三百名參列

◇[illegible]千五百萬[illegible]　十月五日參加千百名

◇京城神社大祭　十月中旬

◇全鮮神社神祠神職及崇敬者總代大會　十月十四日二百名參列

◇消防組御親閲　同十五日から十七日一千名參列

◇全鮮青年團大會　同十六、七日參列一千名

◇朝鮮神宮奉贊武道大會　同十六日より廿日　講道館支部及び警察官講習所一千名參列

◇工業資源展覽會　同十六日より廿九日迄

◇各道學務課長及び道視學官會議　同廿四日より廿六日迄本府

◇朝鮮教育會代議員會議　同廿六日六十名參列本府

◇東洋工業者大會　同廿六、七兩日參列二百名公會堂

◇朝鮮教育會總會　同廿七、八兩日六百名參列城大講堂

◇全朝鮮大寫眞サロン、全朝鮮寫眞聯盟主催十月中に開催

たほか警務局では往來頻繁のため特に輸送の道路線には私服警官を車中に特派し萬遺漏なきを期することになつてゐる

旗印萬年スタンプ台

殺された犯人の仕業か

十日午前一時三〇分京城府[illegible]町三丁目三朝鮮米穀倉庫株式會社事務員川六郎氏方の塀を乗り越えて室内に浸入しポケットの金口から現金一圓を窃取したが室内にあつた金時計貯金證書等には一切手をつけ

昌州對岸で馬賊暴る
放火拉去

十二日警務局着電＝九日夜十時平北昌城署昌州駐在所對岸寬甸縣石河村公署に馬賊六名侵入し同公署および附近の民家に放火一名を拉去して約半里距る東[illegible]溝村公署に侵入同署を占據して掠奪を恣にし中十日午後三時わが平北昌城出張所員六名が一齊討伐に向つたことを知り大白[illegible]地方に逃走した

傷には　ペルメル

石炭車五輛先づ出來上る

鐵道局ではタシブ型鋼鐵石炭車百十輛を龍山工作會社に注文中九日五輛完成、十月末日には全部竣工

冷害對策の評定は來月中旬開く
關係各道から實務官出席
恒久的な方策を練る

冷害の悲慘事は内地東北地方の實例に見るも涙なしにはをられないが朝鮮も黄海、平南北、江原、咸南北の六道にわたり一昨年、昨年續けざまに冷害襲ひ農民の窮迫するもの數多く、從來もぼく／＼この悲慘事を繰返してゐるに鑑み、總督府では今回恒久對策を確立するに決し、右六道の冷害對策打合會を來月中旬本府に開催することとなつた、冷害恒久對策の樹立に伴ふ會議は今回が最初であつて農林局は矢島局長以下總動員、農産、農政、林業、林務各課長關係事務官が出席、招集されるのは

平南、黄海、江原は農務課長、農事試驗場主任、平北は林務課長、農試主任江界および厚昌駐在農地指導監督、咸南は農務課長、林務主任、農試主任、仲坪長津、徳山、惠山鎭駐在農地指導監督、咸北は農務課長、農試主任、林務主任

等實際その衝に當るものばかりである、協議事項は左の通り

一、既往における冷害狀況およびこれに對し執りし對策の實績並に冷害防止の將來急施を要すると認むる具體方法

一、耐冷性優良品種の普及

一、耕法改善

一、有畜農業の獎勵

一、土地改良施行

一、生産物の處理

一、既有火田の整理

一、林地帶の造成

なほ農林局では現機關現豫算を活用して本年度から對策を實施する

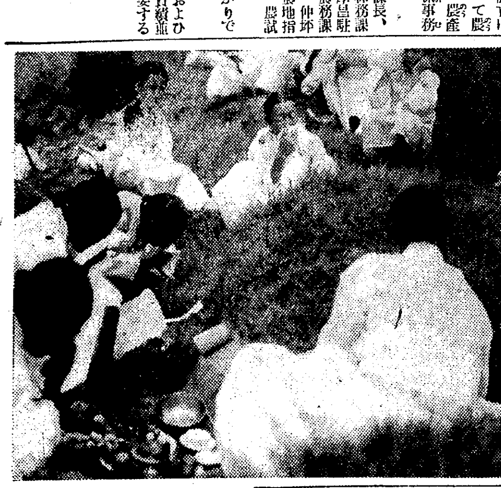

鼻疽病
鷺梁津に

十一日始興郡北面鷺梁津里四八荷馬車挽方明雲の馬一頭が鼻疽病となつた、軍獸醫部では漢江橋畔に關所を設け通行の馬匹に對しマレイン點眼を施し檢疫した

死體をあばく
奇怪な犯人現はる

【大邱電話】慶尚北道尚州郡金水面廣山洞金某は九日還暦家族を連れて墓參した處、數日前病死埋葬した十一歳になる長女の死體が掘り出され首と局部が切り取られてゐるのを發見し、駐在所に屆け出た、直ちに檢證を行つたが犯行はレプラ患者が迷信によるものと睨み犯人搜査中である、八日朝廿七八歳位の男が同部落の柳某方に一泊、翌九日朝何か丸いものをタオルに包んで金泉方面に向け出發したとのことで同人の犯行と見られてゐる

就職詐欺
各地で働く

京城昌信洞一三一權眞相(二九)は六月

けふは秋夕
盂蘭盆の祭
月には嵐！
怪しい天候です

けふ十二日は朝鮮の盂蘭盆です、朝鮮の野山に點在するお墓の附近は白衣の人々で一ぱいです、朝鮮の舊慣により年に一度この盂蘭盆には餅・供物を捧げて『哀號』と慟哭します、十二日の夜は仲秋の名月（栗名月とも云ひます）で朝鮮の山河にはアリランの歌や愁心歌を唱ふ人々で賑はひます

松の實キャラメル

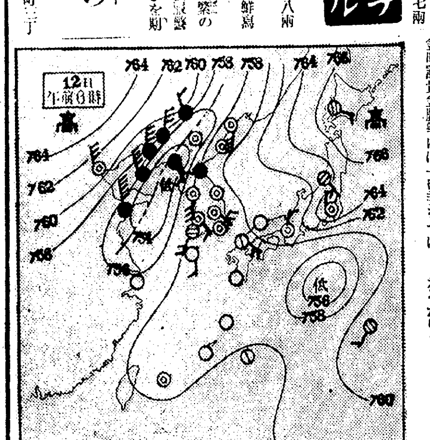

十二日の概況

北海道の高氣壓は急に勢力を得て七六七粍となり蒙古の大陸高氣壓も急昇して七六四粍を示し南東方に勢力を張り松花江流域黄海北部より揚子江下流域にかけて不連續線が走つてゐる從つて北支那及滿洲では北風強く黄海中部及咸北で南風が強い外は雨で諸所四、五十粍の豪雨があり氣溫も急に下つた併し朝鮮は未だ風弱く唯元山及新義州が小雨のみで一般に曇、氣溫は平年以上で南部より北部へと順次三度乃至五六度も高目である内地も曇天の所が多い

あすの豫想

北海道及蒙古の高氣壓は孰れも優勢で滯留の傾向があるが黄海北部の低氣壓が不連續線を伴つて東進するから今日は南風が北西風に變つて諸所風雨が強いが明日は東側及南部に小雨が殘るが其他は北西部から次第に天氣は良くなり溫度は急に降つて冷えるだらう

聲明書

弊社ハ昭和六年十一月ノ創業ニシテ當時國際通運株式會社仁川支店長若栗信氏トノ間ニ文書的契約ニヨラス或程度（其額面ヲ茲ニ示サス）ノ最低收入ノ保證ヲ受ケ經營ヲ繼續シ來リシモ毎月其保證額ニ達セサルハ勿論大ナル缺損ヲ續ケタルモ若栗支店長並ニ支店社員カ直接間接ニ當社ノ建設ニ努力セラレタル點ニ對スル精神的感謝ハ失フ處ノ物質ヲ償フニ十分ニシテ何等ノ不安不滿ヲ感スルコトナク經營ヲ續ケ將來ノ目標ニ向テ努力中去ル昭和九年二月國際通運支店ハ朝鮮運送會社ニ合同セラレ當時權利義務ハ全部繼承ストノコトナリシヲ以テ弊社ハ當然然ルヘキモノト信シタリシカ事實ハ然ラスシテ全ク其ノ豫想ヲ裏切ラレタル實例ハ國際通運當時ハ出穀期即チ毎年十月ヨリ翌年四月マテ六ケ月間ハ忠淸南道禮山邑ニ社員ヲ出張駐在セシメ集貨及ヒ荷主ノ要求ニヨリ荷物受取證劵ヲ發行セシメ來リシモ朝鮮運送會社トナリシ以來社員ノ駐在及ヒ證劵ノ發行ヲ拒絶セラレタルヲ以テ弊社ハ當時幾多ノ困難ヲ經テ現地即チ忠南唐津郡ヲ中心トスル地方有力者ノ郷土愛ト義俠心ニヨリ忠南沿岸運輸組合ヲ組織セシメテ其ノ組合ノ發行スル證券ニ對シ保證ヲナシ初メテ金融ノ道ヲ完全ニ拓キタリ然ルニ朝鮮運送會社ハ只單ニ仁川ニ於ケル集貨ト各港代理店トノ計算調收ニ對シテノミ責任ヲ有シ茲ニ進ミ來リシモノナルモ抑モ沿岸航路ノ如キ小賣商店ニ類スル弱小海運業者ニシテ總代理店トシテ中間者ヲ置クコトキ謂ユル團子ヨリ「アレ」ノ如クニシテ其成積ノ見ル可キモノナキハ勿論遂ニ自減スル外ナク機會アラハ代行ヲ廢シ自ラ第一線ニ立チ其實績ヲ上ク可キ覺悟ヲナシ去ル八月朝鮮運送會社前原海運課長ト仁川ニ於テ會合弊社ノ所見ヲ詳陳シテ直接經營スルコトニ對シ圓滿ナル諒解ヲ得タリ當時同課長ハ海州並ニ黄海道沿岸ニ二三線ノ取扱船アルカ故ニ仁川支店沿岸部ハ消極的ニ存置シ置クトノコトナリシヲ以テ從來ノ關係モアリ又弊社獨立經營ノ止ムヲ得サル事情ニ對シテモ十二分ノ同情ト諒解ヲ與ヘラレタルヲ以テ弊社ノ定期航路ニ對シテハ對抗的平行定期航海等ノ實現スルコトハ萬々豫想セサル處ナリ然ルニ意外ニモ其ノ豫想ヲ裏切リ或ル船舶ヲ傭船シ九月一日ヨリ平行定期航路ヲ開始シタルハ勿論或ハ新聞ニ或ハ宣傳ビラニ純然弊社ニ對抗挑戰的態度ヲ示シ殊ニ茲ニ最モ默過シ能ハサル重大事件ハ或ル二三ノ新聞紙ヲ通シ今回朝鮮運送カ仁川近海沿岸航路ニ進出スルコトハ全ク荷主ノ希望ニシテ自己ノ利害ヲ離レタルモノナリト亦日ク現在ノ一般小型船ノ積荷ニ對シテハ金融ノ途ナク商取引ニ頗ル不便ナル爲メコレカ改善策トシテ朝運ニ七十噸級以上ノ「デーゼル」船ノ配船ヲ行ト朝運證券ノ發行ヲ求メ來リシ爲メ周圍ノ事情芳シカラサルニモ拘ラス出馬シ初メテ金融ノ途ヲ拓ク云ゝトアリ右ノ如キハ全ク實狀ト反スル暴言ニシテ社會ヲ欺瞞スル如斯大ナル罪惡ナシ現在弊社船ノ積荷ニ對シ金融ノ途ハ從來通リ實行シ來リ尚ホ將來ト雖モ何等ノ變化ナキハ前述ノ如ク忠南沿岸運輸組合ハ從來ト雖モ朝鮮運送會社トハ全ク無關係ニシテ絶對弊社直屬ノモノナリ尚ホ仁川汽船會社ト雖モ拾數年以前ヨリ金融ノ途ヲ講シテ今日ニ及ヒ尚ホ將來ニ於テモ亦變化ナキモノナリ

抑モ朝鮮運送株式會社ハ國鐵即チ國民活動ノ結晶タル國家ノ建設シタル鐵道ヲ利用シテ全ク損失ナシノ特典ヲ與ヘラレタル國家的使命ヲ有スル大會社ニアラスヤ尚ホ且ツ仙掌線ハ鐵道ト平行線ニシテ之レヲ實行スルニ當リテハ監督官廳ノ許可若クハ了解ヲ要スル筈ナルカ當局ハ果シテ之レニ對シ了解ヲ與ヘタルヤ否ヤ即チ陸上輸送ハ朝運　海上輸送ハ朝郵タルコトハ朝鮮總督府ノ二大輸送機關タルヤ明カナリ然ルニモ拘ラス自己ノ使命ヲモ沒却シ一般國民ノ苦心經營ノ繩張リマテモ進入シ其ノ暴威ヲ恣ニスル如キハ國家的或ハ社會的見地ヨリ之レヲ見ルモ絶對ニ許ス可カラサル商道德ニ悖ル大暴擧ノ行爲ナリト見ルモノナリ

大朝鮮運送株式會社ノ蒙昧ナル暴擧ヲ啓發シ併セテ社會ノ正シキ批判ニ訴フ可ク茲ニ聲明ス

昭和十年九月

仁川港　朝鮮海洋社

社長　島崎彦次郎

最上醬油
高
品質滿鮮第一

ビクターレコードは日本樂器へ
電話本局三四八五番
京城本町一

（晝夜入學隨時）生徒募集
京城實踐簿記學院
簿記珠算計理科。女子タイプ科。短期卒、就職紹介
（學則要郵券）電車割引有●京城府太平通大漢門横

高級化粧洗濯用
レコード石鹸

づつうに
ノーシン
ペンを投げて頭を抱えるより
ノーシンのんでペンを走らせよ
三十錢　五十錢　一圓
どこの藥店にもあり

伊藤博文公遺墨賣立入札

期日　昭和十年九月十三日（招待日）
同　十四日　下見
十五日　正午開札
入札箱備付

場所　京城府南山町二丁目
株式會社　京城美術俱樂部
電本一三六〇番

札元　佐々木粲古堂・吉田賢藏・神保溫古堂

祝京城日報紙齡壹萬號

米材驅逐には城津材あるのみ
白頭山麓無盡の落葉松は國際貸借の改善に資せん
茂山營林署城津木材販賣所主任 吉田增藏

京城日報紙齡一萬號の御祝に際し城津材に就て聊か所感を述べて祝詞に代へる次第である御承知の通り朝鮮の木材都市と云へば直に新義州安東を連想する如く古より所謂鴨綠江材として內地各方面に認識せられてゐるが我城津も北鮮開拓事業の大恩澤を蒙り一躍新義州安東と比肩する大木材都市として將來あるスタートを切つた事に洵に御同慶に堪へない次第である、城津材に鐵道輸送である關係上流送材に比し第一危險性がなく比較的事業計畫通進捗する事が出來るので從つて取引者に對しても御迷惑を相懸ける事は皆無と申してもよいと思ふ、次に本年度城津到着官行材は約四十萬尺締であり今後吉惠、白茂兩線並營林局の森林鐵道完成の曉は一層伐出量が增加される見込である申す迄もなく樹種は大部分落葉松（テウセンカラマツ）で用途に枕木電柱、坑木、橋梁、船艦、建築用材、梁、土臺等各種に亘り材質極めて强靭最適材であり、白頭山麓一帶無盡の原始林を有してゐるので外材を驅逐し國產材に替へるものは地理的關係より又材質及量の點よりしても城津材の外にないと信ずる、殊に奧地交通貿易其他の點に於て最緊要なる城津港設備も愈よ來年度豫算に計上され邑民一同と双手悦を分つ次第にして更に之に依り城津材輸積の安全迅速低廉は期して待つべく益々城津材の聲價を發揚し得るものと確信する次第である

少しく波高ければ荷役は全く不能
慶祝すべき商港實現
北鮮商船組專務 里井德三郎

城津港は南青鶴岬と北城津半島に圍まれ自然の良港にして冬季に於て結氷したることなし、航路は主として表裏日本其の他九州台灣並朝鮮沿岸各港との間に陸路は滿洲國並に鮮內主要地との間に物資の出入繁く昭和二年咸鏡線の全通以來頓に殷賑を極め殊に昭和五年以來惠山線敷設に依り奧地木材は本線に依り

當港に搬出 せられ次で數紅の製材工場及クームセン工場等の當地進出となり又マグネサイトも昨夏以來向岩方面より搬出あり現在の慶原礦の儲新湖臨直汀澤並に福岡縣八幡に仕向けられ居るも未だ大量の積出しを見ざるして過般日本マグネサイト化學工業會社創立せられ當地に工場設置の計畫にて其工事も着々進捗し居り過般理化學研究所長大河內子爵の實地調査に依り品質鑛量共に申分なく有望なること判明したので愈々

本格的採掘 に着手し追々阪神九州八幡其他方面へ多量搬出せられんことゝなつている尙原鑛の埋藏量は合水から、南溪向岩にかけて四千五百萬噸を有する趣である

北鮮製紙化學工業株式會社工場も城津より北方四十粁の吉州に約二萬坪の廣大なる敷地を買收し工場設置に決定したり來月初旬より工場建築材料其他機械類多量城津港を經由して移入せらるゝ豫定にて工場建築完成の曉には製品の移出、材料の移入其の他雜貨等の動きも相當あるものと思料せられる、此の外白頭山脈に蔽ふ大森林も惠山鎭―鯉明水、惠山鎭―大坪里間何れも約五十粁の鐵道は既に敷設計畫樹立され本年九月測量に着手し其の結果十三年

惠山線全通 と同時に之れと連絡する樣施工される模樣で完成後右二線よりは一年間二十萬噸の本材が搬出される見込である、城津港の出入貨物は年々增加の傾向にあるも港灣設備不完全なことは甚だ遺憾とする處で冬季殊に夏季に至れば波浪高く荷役

全然不可能 なること屢々あり爲めに本船の出航を遲延し荷主等に迷惑をかけ或は船積豫定を甚だしく支障を來し影響する處夥しこの際大防波堤繫船岸壁の築造繫船棧橋の架設は當面の緊急事であるが商港修築費が愈よ來年度豫算に計上されたことは衷心慶祝の至りに存ずる

病院から見た港勢進展
道立城津醫院長 木村織之助

鐵威ある京日の一萬號發刊を祝しこの、機會に當病院を通じて見た城津港の進展ぶりを見るに昭和七年以降の患者數は

	入院	外來
七年度	二、九〇二	一六、三一七
八年度	三、三四二	一八、六二一
九年度	三、七〇一	二三、四四五

で遂年增加の一途を辿つてゐるが、これが對策は奧地交通機關と醫療施設設備に伴ひ咸南豐山、甲山及道內茂山等遠距離から患者激增と城津市街膨脹により人口增加に起因し、城津港の進展ぶりは病院の窓口を通しても頗る雄辯に物語つてゐる

咸南北兩道に跨る 城津港の經濟圈
兩道の完全な聯繫が緊要
城津商工會書記長 藤原覺

港灣の修築實現を以て從來からの城津の諸懸案は大體に於て一段落を告ぐる譯で大城津建設の基礎工作は一通り整備することゝなるので今後は專ら補强工作に移らねばならぬと思ふ、副港問題鐵道の道程に這入つた城津港が總ゆる方面に一大變化を見るべきに必然で此際城津港の使命及將來の發展方途に就て檢討を加へねばならぬ最も大切の時機に直面して居るのである、今後は南道當局の大局的見地に立脚した北鮮中部の開發に兩邑の完全なる諒解によつて促進せねばならぬ問題も多々あると思ふ又城津自體としては都市計畫、教育施設、文化施設の促進工業都市としての城津木材港としての城津建設、航路の充實、資本家の誘致、等々更に隣邦滿洲國との交通聯絡に努力せねばならぬと思ふ、城津港が國際港として將來其活躍期待されつゝあるといふことも各種の條件に惠まれてゐるからで更に角衆智を練つて再檢討を行ひ城津港是の確立が緊切急務であると思ふ

朝鮮材界の前途は城津材が支配する
北鮮開拓の波に乘り 躍り出た城津新市場
城津木材商組合副組合長 須川久彥

朝鮮材といへば鴨綠江とピンと來た時代は既に過ぎ去らうとしてゐる、即ち無限の森林豐庫と呼ばれた鴨綠江沿岸も過去三十有餘年の間に一億餘萬尺締の立木を伐出せられ逐年出伐數量を減退してゐるこれに代るべき森林は北鮮の外にはない、茂山營林署管內のみでも既に調査發表されてゐるところによれば、林野面積五十五萬餘町步蓄積九千九百五十一萬二千餘尺締といふ莫大なる處女林である茂山營林署は前述の通り大處女林を利用の一端として城津港貯木場への出材事業の計畫は昭和八年度に初められ、初年度は僅かに五千尺締の伐出に過ぎず九年度に於て約十萬尺締は既に伐採し目下盛んに城津回着を見て居る現狀である更に十年度の出材計畫は四十萬尺締と稱せられ將來吉惠、白茂の兩鐵完成の曉には莫大なる數量に達するものと豫想されてゐる

而して右官廳斫伐に河川利用に依る流失危險もなく確實安全なる鐵道輸送の便なれば四季を通じて各地市場との取引も出來る殊に城津港に冬期不凍の良港である上豫ての宿望たりし築港問題も工費二百數十萬圓の豫算を以て來年度から實現する由で今後吾が木材新市場城津に施設に於て一段と整備し內地各方面への取引進展力も愈よ增大することに明かである營林署の出材方針としては前述の如く年伐四十萬尺締の利用材積にして一部北鮮化學工業の製紙資料を含むべきも他に一般建築、土工用製材資料及び電柱、杭丸太等にして特に長丸太は米松パイリングの對抗として內地進出を目論まれてゐる、城津材の眞價につき一層認識を深められんことを切望して止まない

咸鏡北道
知事 竹內健郎
參與官 張憲根
內務部長 李聖根
警察部長 下飯坂元

羅南邑長 山田增市
羅南警察署長 永田仁助

羅南本町
割烹 赤穗家本店
電話長一七〇番・四三八番

咸北羅南本町
合名會社 咸鏡自動車商會
社長 大山勇吉
電話長三一番・三一四番

羅南商工會

咸鏡北道會議員（議席順）
黃鍾國
黃鎭汶
石僑正平
中山字三郎
瀨戶茂一郎
四元嘉平次
朴文欽
李觀鎭
尹錫弼
元常中
朴容洙
金琪宅
金鳳鉉
柳鍾夏
李興載
李定錫
木田良太郎
夏目十郎兵衛
李容碩
朴鳳儀

蔚山醫友會

蔚山 三光商會 金敎彬

密陽 戶田組 宮田八十七

下廂面長 吳義相

大蔚產業組合 理事 朴坤洙

蔚山 富士屋旅館 電話三三番

蔚山 度量衡計量器 森田商店

蔚山 鶴一食堂

蔚山 カフエープラム

蔚山郡廳
蔚山郡農會

蔚山稅務署
蔚山酒造組合

蔚山金曜會

蔚山 金佐性

蔚山邑長 桂登利藏

蔚山飛行場長 松尾靜麿

航空會社蔚山出張所長 小田荒太郎

蔚山警察署長 山下義夫

蔚山電氣會社 支配人 川上正策

蔚山自動車組合

蔚山釀造合資會社

寶庫の大呑吐港
飛躍線上の大城津
卅七年の忍苦酬ゐられ
北鮮時代に躍る

中部北鮮に埋もれる大富源開發の鍵を握る、惠山線、白茂線の兩鐵道は待望のうちに本月一日鳳頭里及延岩まで目出度く延長開通したが、今回更に關係地方百萬民が過去十八年に亘り熱望して止まなかつた商港修築案が愈よ本府來年度豫算に計上されるに至つた。顧れば明治三十二年開港以來苦節三十七年、港の靑史を探るものはたゞ熱血、まさに一條の血淚史である、われ等はこゝに飛躍の佳き日を迎へて、ひたすらに感激の淚あるのみ、惟ふに宇垣總督の北鮮開拓の浪に躍り上つた城津港ではあるが、奥地に擁する無限の大森林、世界に冠たる菱苦土鑛を始め限りなき富源の大吞吐港たるべき城津港が愈よ整備の第一歩を踏み出し、朗らかなる新時代へデビユーするに至つたことは飛躍線上に躍る大城津建設への一階梯として祝福すべき限りである

城津港修築豫算計上さる

躍進する

輝かしき產業陣

北鮮開拓の大動脈、惠山線鐵道開通以來奉天省長白方面との連絡交通に一大轉機を劃し、同時にまた北鮮開拓事業の進捗に伴ひ城津港に集散する物資は木材を始め素晴らしき激增を來し、貿易に於ても驚異的躍進を示してゐるが、更に日本マグネサイト化學工業會社工場の新設及その經濟圈たる吉州に北鮮製紙化學工業會社工場新設、永安朝鮮石炭工業會社の設立に伴ふ事業の擴張、吉州郡內山炭礦の本格的事業開始等城津港に附近一帶に勃興する諸企業は飛躍的進展を示し、また背後地に埋もれる各種鑛山の開發等中部北鮮に澎湃として起る產業陣は今や注視の的となつてゐる

百萬噸を突破せん

前記各種產業の具體化により事業第一年次における城津港移出入貨物は木材、マグネサイト、製紙原料を始め一般貨物を加へ三十萬噸を超ゆべく、また惠山線全通後に於ては各種產業の進展に伴ひ城津港に集散すべき物資は百萬噸を突破するであらう

滿洲と結ぶ國際港

惠山線鐵道は中部北鮮開發の大動脈と同時に全通の曉は中部滿洲と結び滿洲國に於ける鐵道敷設と相呼應して日滿を繋ぐ交通路たるべく、北鮮三港が東滿及び北滿と結ぶ吞吐港なら、城津港は中部滿洲と結ぶ國際たるべき要衝を占めてゐる

城津港修築は
國家的の巨利
無限寶庫の開發進展に伴ひ
愈よ飛躍する城津港
城津邑長 吉嶺柏

京城日報社が本年を以て一萬號に達し之が記念號の發刊を見るに至りたるは洵に慶祝に堪へないところである、其の報道の機敏にして正確論調の中庸穩健にして正鵠を失せざる實に半島新聞界の一權威として社會指導上貢獻する所大なるに今日の隆盛を來せる亦宜なりと言ふべきである、吾人は茲に萬腔の讃意を捧ふと共に益々御社の健全なる發展を御祈りして止まない次第である

城津港は明治三十二年馬山、群山と共に開港せられ元山港に亞ぐ北鮮に於ける最古の開港場であるにも不拘從來各種の事情に阻まれ港勢の發展見るべきものがなかつたのである。心ある市民有志は常に當港の將來に鑑み港灣の修築に奥地交通網の完備に或は資本家の誘致に多岐多樣に亘る猛運動に寧日なき活躍を續け實に血と泪の奮鬪に狂奔して來たのである

大正十一年城津港灣埠頭に白木仁衛太々と『城津港修築必成を祈る』意味の碑を建立し市民は之を神と拜み其の成功を神かけて祈り續けた其の結果として水面積一萬五千坪現在の埠頭が完成したことを昔の夢と忘るゝことは出來ない

的製品であり從つて世界を相手としての事業である關係上製品の優良なるべきは勿論であるが特に製產費及運賃の低減が斯業の興廢を左右する譯であつて之が低減を期するにあらざれば世界の市場裡に競爭することが出來ないのである又パルプの如きも內地では大部分輸入しつゝあるが之亦運賃の低減を期するにあらざれば輸入を防遏することは出來ない狀勢にある日本營林署材たる長尺物落葉松は目下主として米國より輸入されつゝある長尺物に對抗すべく先年政府は輸入長尺物に課稅までされた樣な次第であるが之亦運賃關係上內地市場に於て輸入品と對抗出來ざる現況を知るとき之が諸發展は當然大なる考慮を拂ふの必要を痛感するものであつて之が對策は當城津港の修築より外にないのである兎にも角にも吾が城津港は從來と其の趣を一變し一躍經濟上世界的港灣の地位を占むるに至つた茲に於て是非でも眞摯なる再考察の必要を生じた譯である幸に當局に於ては這般の實情を考慮せられこれが修築費を十一年度豫算に計上されたことは衷心感謝に堪へない次第である、吾人は市民各位と共に港灣修築の來年度實現を祈つて止まない次第である、以上は城津の現況の概略を申したのであるが更に城津奥地咸南北に亘り千古斧鉞を入れない處女林は數億尺締と稱せられ之を輸伐すときは其のつくるを知らずと云はれ又咸南北に誇る鑛脈は金銀、銅、亞鉛、ニツケル、マグネサイト、トロマイド其の他總ゆる鑛物を包藏し既に出願鑛區五百件を超ゆると云ふ又惠山對岸長白縣或は其の奥地亦鑛林產に富み農產物は交通網の發達に依り當地城津港に搬出さるゝは當然の歸結にして之等生產物加工業は近々電力供給の完成に依り勃然として起るべく實に多幸な將來を持つて居るといふことが出來ると思ふ

國際港として
飛躍を期せ
築港實現に際し
白石深藏

正確なる論調と正確敏速なる報導を以て多年半島文化の向上に貢獻して來た京城日報が紙齡一萬號を迎へらるゝことは衷心慶祝に堪へない、我が城津港もこれと殆んど時を同じうして、多年關係地方民が熱望した商港修築案が來年度豫算に計上されるに至つたことは城津港が中部北鮮に澎湃する無限寶庫の吞吐港たるのみならず、將來は中部滿洲と結ぶ國際港たるべき使命を有することを當局に於て理解された結果であり、地方開發の上からは勿論、國家經濟の大局的見地から欣快至極に存する次第である、幸にして來年度より着工を見れば完成の曉には本府の北鮮開拓事業の進行を圓滑ならしめ、中部北鮮唯一の大吞吐港として充分機能を發揮するに至ることゝ確信する、而して惠山線の全通を見れば、更に滿洲國に於ける鐵道敷設促進に努め、日滿を結ぶ國際港として、積極的に一層の飛躍を企圖すべきであらう

である、躍進の軌道に乘つた城津港は各部門を通じ一大變化を見ることは明で現在既に其傾向の顯著なるものがある此の劃期的時代に於て對外的にも對內的にも完全なる統制下に當らねばならぬと思はるゝが之れには第一商工業者の代表機關である商工會の擴充強化が緊要である而して商工會を中心に之に處すべき指導精神をつくり協力一戰して更に積極的に各部門の活動を必要とする最も大切の時機と思ふ、新城津奥地に於ける各種鑛山の開發に一新紀元を劃しつゝあることは斯界注目の焦點となつて居るが是等寶庫の開發は更に城津の發展に拍車を加へらるゝもので精煉所設置の如き必ず近き將來に具體化するものと思はれるが之が實現促進に一段の努力が緊切であると思ふ今や澎湃として伸びゆく城津の前途は實に多望である吾人官民は渾然一體となつて努力を捧げ萬全を期すべきである

飛躍的に勃興する
中部北鮮の諸企業
將來は國際交通路への進出
城津鐵道事務所長 大島寅治

穩健なる思想、中正なる言論を基調としつゝ常に精確なる記事の報道と敏速なる事件の報告とをモツトーとして能く半島の木鐸たるの任を果し來れる京城日報がこゝに一萬號を發刊するに至つたことは寔に慶賀に堪へない次第であるが是れは啻に同社のみの慶事たるに止らず半島の朝野を擧げて慶祝すべき快心事たるを失はぬものと確信する次第であつて、本日其の記念號を刊行されるに當つて衷心敬意を表すると共に一言所懷を述べて祝詞に代へ度いと思ふ。

抑々鐵道の延長が產業の振興と相俟り相扶け文化の向上を促進し國防警備上顯著なる貢獻を爲しつゝあるは喋々を要せざる所であつて殊に半島文化の興隆が一に鐵道沿線を中心として行はるゝ實狀に於いては吾人の使命の重且大なるは改めて多言を要せざる次第である、翻つて城津を中心とする咸鏡線中部地方を鐵道の視角より觀察せんが滿洲國の基礎確立に伴ふ咸鏡線の國際交通路への進出東北滿洲一圓との經濟的接渉更には北鮮地方の急激なる諸企業勃興等々の

好情勢 に惠しまれ當地方近時の進展は寔に瞠目すべきものがあり、客貨の運輸は數年前に比して何れも二倍乃至三倍の飛躍的發展を示して居るのは單に鐵道自體の業績のみならず地方發展の見地より寔に同慶に堪えない次第である

朗らか なる指導を加へ

たのは日本マグネサイト工業會社の設立にして日本マグネシウム工業の世界的雄飛の礎石は實にこゝに誕生を見たるものと言ふべきである

更に城津を中心とする圈內に存在するものに吉州の北鮮製紙あり吉洞の炭礦あり是等が愈々本格的事業に着手せる曉は洵に本地方の發展は更に一目覺しく木材都市、工業都市としての城津の將來性は今日既に十二分に期して俟つべきものがある冀くは地方官民は更に協力一致して諸產業の振興に力め地方富源の開發に留意し名實共に大城津の建設に邁進せられんことを。

前年に倍加する
移入貿易の趨勢
取引改善と商圈擴張に積極的活動の必要痛感
城津移入商組合長 吉川治一郎

輓近城津港の狀勢は面目を一新しまして躍進の一途を辿り經濟的方面にも異常の發展活況を呈しつゝありますことは御同慶に堪へない次第である、當港も昨年の移入貿易は三萬五千四百三十二屯價格四百八十四萬百五十一圓であつたものが本年六月末迄に既に三萬八千五百九屯價格三百三十八萬九千四百八十六圓に一大激增を示し本年中には昨年の十割を增加すべき趨勢にあるがこれは本港經濟圈內の產業經濟の發展躍進を物語るものであつて全く取引上の轉機に際會して居るのである當業者として此の大勢に順應すべく如何に善處すべきかといふことに深甚の考慮を拂ひつゝあるが當り取引の改善進んでは商圈の擴張に積極的活動の必要を痛感するものである當港も港灣修築の實現によつて大貿易港たらしむる施設は完備することになるので各種の計畫が加速度的に進行具體化するものと思はれ、同時に當業者と大なる責任を感ぜられる譯であつて城津の飛躍に伴ふ適切なる發展方途を誤らざらんことを期する次第である

城津奥地の
鑛山開發
一般から注目
山名正雄

當地方は三十有七年の夢の曲折を經て城津港が飛躍線上に浮び上り洋々たる前途に輝きつゝあることは誠に祝福に堪へない其開拓土建設に多大の犧牲と努力を拂はれた先輩各位に深甚の敬意を表する次第

數字が物語る
貿易の驚異的躍進
輸移出入品の激增が響き
城津埠頭は收容難
城津稅關支署長 西鄕清次

朝鮮文化の向上に貢獻せらるゝ尠からざる京城日報の紙齡壹萬號の慶祝すべき日を迎へんとするに當り限られたる當港を中心とする背後地一帶ではあるが其の文化向上の跡を貿易上より觀ると共に之が將來を豫想する事も强ち徒爾ではなからう、當港は明治三十二年の開港に係り元山以北に於ては同港に亞ぐ古い歷史を持つ開港場である

今開港以來貿易進展の狀況を觀るに開港初年度に三千餘圓に過ぎなかつた貿易額は同三十四年には五萬圓に達し三十六年には二十五萬圓を算し同四十四年には早くも百三十七萬圓に達したのである、爾來多少の消長は免れなかつたのであるが昭和二年には遂に八百七十八萬圓を算するに至つたのであるけれ共世界的不況に各國をして極端なる保護貿易政策に出でしめ貿易を極度に萎縮せしめたる結果當港貿易も亦其の影響を蒙り漸次減退の一途を辿つたのである、然るに昭和六年に至り總督府に於ける北鮮開拓事業の一たる惠山線鐵道の敷設工事に着手せらるゝと共に諸企業に漸次勃興し其の主なるものとして永安に於ける石炭の液化工業に附近に夥しき埋藏鑛石を有する鑛床を原料として操業を開始し越えて昭和七年には惠山線の一部開通を視、同時に其の附近一帶に產する木材は本線道の終端港たる當港に搬出せられ引續き順調の出廻を視るに至り是等木材の集積場として昭和七、八兩年度の繼續事業として當局に於て實施せられた當港府木場新埋築地は完成直後にて既に狹隘を告げ本年の出材は豫定數量の一部、全く置場なく惠山線鐵道工事の進捗に伴ひ年々增加せんとする木材の置場難は年と共に增大するのみである、一方永安工場に於ける製品で當港經由內地へ移出せらるゝもの尠からず本邦領土內に於ては其の品質並埋藏量に於て比類なしと斯界に折紙を附けられたマグネサイト鑛は惠山鐵道沿線の白岩に於て採掘開始後引續き順調の出廻りあつて總べて內地へ移出せられつゝあり、本年中には之が半製品の生產工場が當港に設立を完了せらるゝ豫定である、又本年に入つて惠山鐵道沿線に無盡藏とも言ひ得べき木材を原料とする製紙工業も實施決定、之又近く其の工場が咸鏡線と惠山線の分岐點なる吉州

祝 京城日報紙齡壹萬號

◇……中部北鮮の產業圖……◇

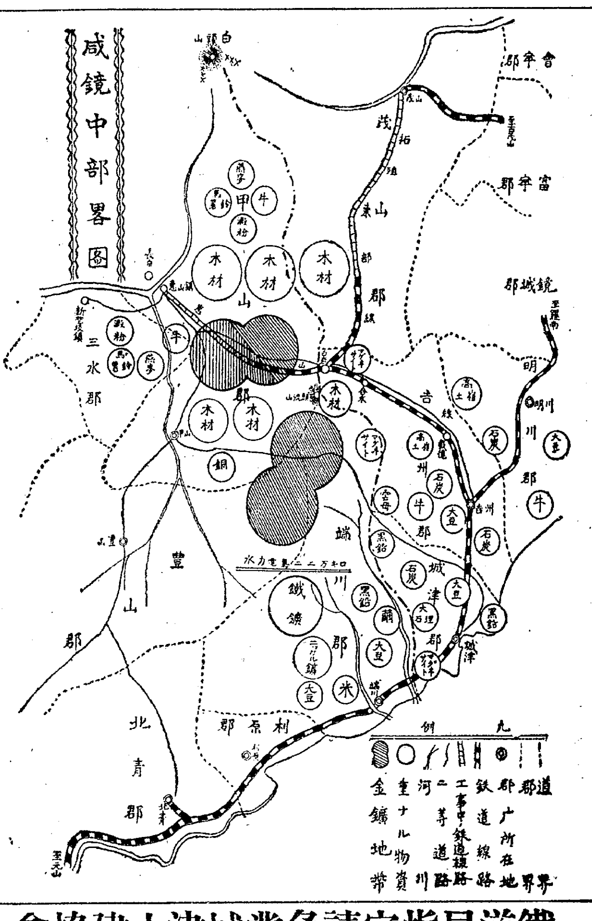

鐵道局指定請負業城津土建協會 (イロハ順)

井上組 井上貞作
北鮮土木合資會社 添田繁雄
合資會社多田工務店 菅沼利三郎
竹原組 竹原二一
中島組 中島直吉
中村組 東田益幸
黑川組 黑川貫二
安田組 前川照雄
合資會社山下組 山下坂次郎
松本工業合資會社 松本秋郎
京城土木合資會社 田中勝藏
元山工業合資會社 永田定吉
深井組 深井庄吉
合名會社阿川組 黑田巳三郎
有本組 有本利平
酒井組 酒井仁平
杉野組 杉野政吉
三木合資會社 池本兼三

日本マグネサイト化學工業株式會社

城津驛前 日乃出旅館 新築九月完成

城津本町 松尾藥局

城津本町 田中時計店

城津本町 武永寫眞館

城津本町 食料品卸小賣 丸金本店

食料品雜貨 佐藤利雄商店 城津本町

城津本町 松浦洋品店

城津本町 玉屋食堂

元城金融組合 理事 山本準佐久

城津本町 三宅呉服店

城津本町 旭屋旅館

城津工業組合

城津畜產株式會社 社長 北川三策 支配人 柳井音槌

城津金曜會

朝鮮殖產銀行城津支店

朝鮮電氣株式會社城津支店

朝鮮運送株式會社城津支店

株式會社北鮮商船組

割烹 魚新 城津

割烹 浪花 城津

金在洙 城津

城津灣漁業組合 組合長 北川三策 理事 森野喜代重

黑田直三郎

割烹 朝日亭

城津港

一面後方城惠山線道路或は惠山線鐵道に對する猛運動家に惠山線道路の如きは大正三年以來莫大の經費と日時を費し漸く昭和八年之が完成を見るに至り興地鑛山の開發に至大の便益を與へつゝあり惠山線鐵道は總督府に於ける朝鮮鐵道網十二年計畫により今回興頭里まで延長開通を見るに至り宇垣總督閣下の御經綸の一端たる北鮮開拓事業は日に月に進み又拓殖鐵道も今回秋茂山郡延岩迄の開通を見るに至り奧地鐵道に其の曙光を目ざし遼遠なき開發の手を延ばしつゝあるのである、既に之等鐵道に依り千古斧鉞を入れなかつた森林に着々伐採せられ城津港は之等木材の山を築き鑛業界の寵兒マグネサイト鑛は盛んに城津港を經て内地方面に移出されつゝある

吾が城津港の修築は實に大正七年以來四十回に亘る陳情を爲し當局に其の着工を懇願致したのであるが不幸當時城津港勢の貧弱と經費關係にて遂に遷延今日に及んだが如上の如く環境の推移は既に現狀維持を許さゞるのみか之を等閑に附する場合は啻に城津の不幸を見るに止まらず國家的大損失たるは識者の認むるところである

今其の一二の事例を申せば日本マグネサイト工場の製品は世界

工業地帶として有望な農城平野
土地會社を創立し企業家誘致を圖る

工業地帶としての大城津建設に不可分の關係にある農城平野は將來大工業地帶として有望視されて居るが、平野は城津の隣接地で約五百萬坪の面積を擁し地理的交通的にも又資本供給等各種の條件に惠まれて居るので將來城津港の發展を比の方面に伸ばすべく、夙に城津有志によつて城津土地建物株式會社を創立大工業地帶の建設に誘引に第一歩を染め目下具體的事業計畫を進めれつゝあるので近く決定を見る模樣であるが之が決定を俟つて工業適地としての農城平野を廣く紹介宣傳し企業家の誘致に乘出すべく企圖されて居る

城津大豆の集散に異變
築港實現は慶祝の至り

城津穀物商組合　中尾龍

當地方唯一の農産物である城津大豆は城津吉州明川の三郡から産出するが近年迄阪神地方並に敦賀經由中央線方面に於てのみ知られて居たのであるが當局の指導と農家の聲譽によつて品質の向上と産額の増加に連れ一面航路の發達と取扱ひ業者の努力によつて内地台灣は至る所に於て城津大玉大豆として名聲を博するに至つたのである元より品質は内鮮を通じて最も優良品であり、我城津大玉大豆の右に出るものはないので、今後益々販路は擴張され需用は増加するものと信ずるのである

然るに昨秋來城津大豆の集散經路に異變が生じ吉州明川産大豆が清津に搬出され、城津大豆として清津港から移出されるの奇現象を呈してゐる其原因は昨年清津の築港が完成され、仲繼貿が餘程節減されたこと、北鐵の開通によつて貨物の増加と共に船便が非常に便利となつた事によつて城津よりも清津の方が輸送上便利なからである私共取扱ひ業者が多年の努力によつて開發した生産地を一朝にして清津の爲めに易々と乘り取れた觀がするのである

今昨年と本年の當港移出量を對比すると

自八年八月至九年七月	三七〇、五四〇叺
自九年八月至十年七月	一三〇、〇五八叺

であつて約三分一に減じているが、如斯激減を來したのは九年度産は近年稀な凶作であつた事も原因の一つであるが又清津搬出による事が大なる原因と言はねばならす

以上の次第で城津港に於ける他の物資の移出入數量は著數増加を見てゐるが、從來當港に於ける大宗たる大豆が微妙な關係で大激減を來した事は一つに港灣設備の如何に據る處と痛感する次第であるが當局では城津港の將來性を理解せられ愈よ來年度豫算に商港修築費を計上されるに至つたことは衷心慶祝に堪へない愈よ吉惠線鐵道も九月一日から興頭里迄開通したので甲山郡一圓に産出する大豆の集荷を計り大豆の港城津の復活を計ることが私等業者の使命かと信ずる次第である

水産城津が熱望する第二期漁港の修築
實現の曉は更に一段の躍進

城津灣漁業組合長　北川三策

交通の便や取扱業者等の關係により茲に本組合の業績は逐年急激たる發展振りである。天候に惠まれたる關係もあるが昨年度本組合共同販賣業は三十八萬五千圓に達した盛況で魚類は鰯、鯖、鰈、明太魚等で其他は鰊、平目等が主なるものであるが本組合共同販賣高は逐年幾何級數的の激增振りである

新規事業 として

(一)發動機漁船を建造して組合員に貸附する(二)漁撈指導者養成の爲に三百圓を支出する等が計畫されて居る

本組合の異數なる發展は漁港第一期修築と相俟て組合當業者の協力により漁業組合設備の運用良しきを得たる結果であると信ずる、併し現在の漁港はあくまでも第一期修築であり、漁港としては未完成甚不完全なものであつて實は港内として安心して繋船して居る事が出來ない、一朝颶報發せらるゝや一齊に商港に向つて逃げ出さねばならぬ有樣で逃げ遲れたら最後風波の靜まるまでは終夜

命がけの 大奮闘を演ぜねばならぬ樣な狀態である。願くば出來得る限りの方法を講じ尠く共風波に對しては安全なる程度の第二期工事の實現を計り漁港として完成に近づけしめ此慘憺たる光景を一掃したいものである

水産都としての城津は最近實地開發各種漁業の勃興等により其他位を躍進せしめ第一期漁港修築に伴ふ邑面埋築地の如き其完成の内より全部家屋新築せられ、最近には邑賣却價の二倍を以つて需要せらるゝ如き盛況にあり

第二期漁港修築實現の曉に更に一段の**振興發展**をとげ漁業經濟に好轉し國益を增進する事疑無きところである

漁船は漁業家の全財産である又全生命でもある此全財産と全生命が常に脅威と危險とに挾撃されて居ては漁民に對し生業に安んじ向上を求むるに至難である漁村の振興漁民の生活改善に漁港の修築に優る良法はない、切に當局の發軔を祈る次第である

大城津建設へ一路邁進を望む
躍進契機に直面して

城津郡守　玉田之繁

京城日報は言論機關として多年半島文化の向上產業交通の開發に寄與せられ其の紙齡も近く一萬號に達せむとし社礎愈々固く社運益隆昌に向ひつゝあることは慶祝に堪へぬ同時に幹部並に社員各位の不斷の努力に對しては深甚なる敬意を表する次第である此の喜ばしき記念日に際し衷心より祝意を表すると同時に城津港の現況の概要を陳べて祝辭に代へたいと思ふ

城津港は明治卅二年六月の開港で北鮮に於ては最も古き歷史を有する港でありまして今や北鮮中部地方に於ける唯一の貿易港

認識を深めた城津港の將來性
熱望する商港修築の實現に當局に深甚なる謝意を表す

城津商工會長　夏目十郎兵衛

興亞の正確、穩健、論調の正鵠を以て多年半島文化の向上に貢獻されて來た京城日報が本年紀節一萬號を迎へらるゝことは慶祝すべき快心事である、本日記念號を發刊されるに當り城津港の現狀と將來につき聊か所懷を述べて祝詞に代へる次第である

近來城津港の重要性と其將來性が各方面に認識を深めらるゝに至つたことは要するに城津惠山鎭線道路の全通惠山白茂兩線鐵道の開通延長、北鮮開拓事業の進捗朝鮮石炭工業會社の第一期事業計畫の完成、北鮮製紙工場、日本マグネサイト工場の新設其他本港奧地に抱擁する豐富なる天然資源が交通網の充實と相俟つて漸次開發の機運に第一歩を進め又、城津貯木場の完成に伴ふ大量木材の搬出、製材工場クームヒン工場の進出、漁港の完成による漁業の躍進、城津鐵道事務所の新設、地方法院事務復活、城津稅務所の新設、城津鐵道建設事務所の新設等々によつて環境は著しく好轉し商業的方面にも經濟方面とも伸展躍進を示し城津港の起ち上る素因は釀成されたのである

關係地方民が十八年間に亘つて心血を注ぎ熱望してゐた商港修築問題も愈よ十一年度豫算に計上されたことは衷心慶祝に堪へぬ、其實現によつていよ／＼城津港は名實共に北鮮中部百萬民の生命線として又中部滿洲國物資の吞吐港として將來日本海に覇を唱ふる時代も結局時日の問題でその一大活躍が約束づけられて居るのである、此の機會に於て當局並に關係地方官民各位の御努力に對し滿腔の敬意と感謝を捧ぐる次第である

×　×　×

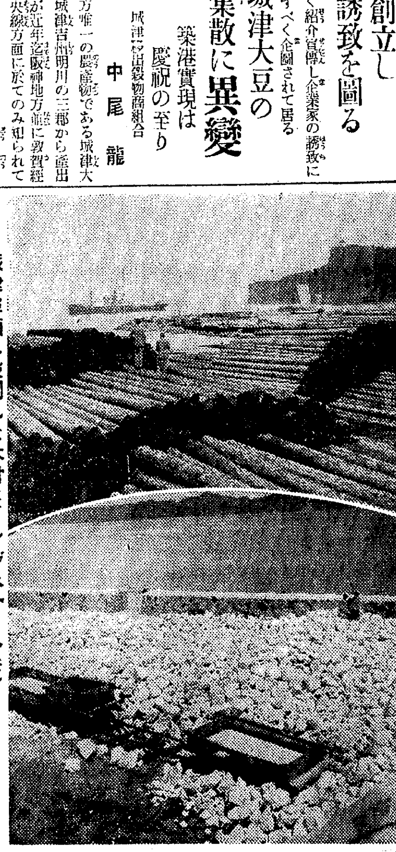

城津埠頭に殺到した木材(上)とマグネサイト(下)

大量貨物の殺到に緊要な施設の數々
商港實現は慶祝の至り

朝運城津支店長　西原四郎

でありまして確固たる地步を占めており殊に惠山線白茂線鐵道の敷設貯水場の修築以來頓に殷賑を示し最近鐵道の延長と共に林産鑛産に奧地の大富源開發が着々進捗し之に伴ひ製材工場、マグネサイト工場其の他各種工場の設置を見是等物資吞吐の重大使命を有し環境好轉せるのみならず惠山線白茂線の完成も目睫の間に迫り鐵道貫通の曉には全く終端港として益々要重性を加へ來り是に對すべき港灣施設の緊要なることを痛感する次第であります

此の重大なる時期に直面し港民各位と共に相扱め小異を捨て大同に就き過去の誇るべき傳統の人和を以て城津港發展の爲に邁進したいものであります是れ偏に切望する所であります

港灣都市は港灣を以て其の基調を爲すものであり港灣の緊築は貨物の集散を以つて第一主義とせなければならぬ港灣都市としての城津の發展策は要するに港灣施設の完璧に依り安價敏速を以つて貨物の集中を計らなければならぬ。然るに城津港の施設を見るに海陸共に何等加工せられたるを見ず舊態依然として居り今後惠山線の全通と共に奧地諸工業の勃興と共に城津港に吞吐する貨物は數十萬噸に達せんとしてやり愈々港灣施設の急務を痛感するが、當局では愈よ來年度豫算にこれが修築を計上されたことは洵に慶賀の至りである、今城津港に必要なる施設をあぐれば左の如くである

防波堤の築造

城津としての從來の施設は主として陸上設備のみにて海面設備なく依然として天然の儘にて人工的加工なく開け放しの港は南東より東北にかけての風は勿論の事遙か遠く日本海を通過する低氣壓に依りても大波高浪を呼び時には本船の碇泊すら困難なる事あり港としての港灣施設の内最も急務とす

岸壁の築造

陸上設置は貯木場の完成を見幾分緩和されたる憾あれども現在置場として木材三千萬尺の貯材難しく將來百萬尺縮を收容する爲には餘りに小さく從つて普通貨物置場は舊態依然にして從來の設備用地は鰮油肥の保管すら困難にて今後大量貨物のマグネサイトの搬出及石炭鹽等の輸移入は全然置場なく防波堤築造と共に是又急務とす

上屋の增置

今後出入貨物は益々增加の傾向あり奧地工業製品並に輸移入貨物の増加に伴ひ岸壁築造と共に陸上設備として少く共一千坪を新築し今後年々增加する貨物に對し收容する用意がなければならぬ

巨大重量貨物の藏置場

奧地工業の勃興に依り巨大重量貨物の移入を見る事と存ぜられ是等の貨物は普通貨物と異なり相當場所を占有するを以て岸壁築造と共に廣闊の置場を設くる必要あり現狀として岸壁全長少く共五百米にし三百米は倉庫設置及金物類の置場二百米は巨大重量貨物兼鑛産物類の置場を設置する必要あり

貨物驛の海岸線移轉

港の發展は海陸設備の如何にあり城津をして運輸交通の中樞たらしめんには港灣設備の完璧を計ると共に艀補助の關係にある鐵道と港灣とを眞に車の兩輪の如く圓滑にその機能を發揮させなければならない此の意味に於て貨物驛を海岸線に移す必要あり

先づその第一步として築港の施設が急務である

銀行から見た城津港の躍進ぶり

殖銀城津支店長　島谷直方

京日一萬號記念號發刊に際し當支店業務の上から城津港勢を祝ずるに、最近の殘高、預金七十三萬圓、長期貸付百萬圓、商業貸付七十三萬圓で、金融出納は一日四、五十萬圓に上り、爲替取扱高の如きも十年上半期中に八百十餘萬圓に達し、前年同期に比すれば預金約四割、長期貸付約五割、商業貸付約十割といふ激增を示したがその動因は城津港及その經濟圈内なる奧地に於ける諸企業の勃興、商取引の擴大、不動産の値上り等に起因し最近に於ける城津港の躍進ぶりを如實に物語つてゐる、商港完備の曉に中部滿洲と結ぶ國際港として素晴らしい進展を見るだらう

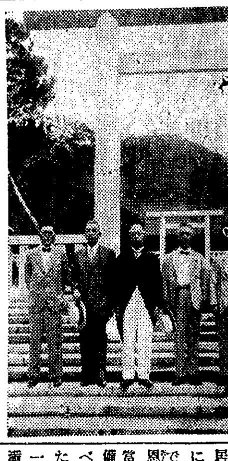

朝鮮神宮に商港實現祈願(向つて右から吉領、北川、夏目、黑田、萩原の諸氏)

に設立せらるゝ譯である

叙上の如く世は不況の聲に喘いで居るにも拘らず獨り當地方が何故に斯くの如き活況を續けて居るのであるか、道は久しく交通機關の恩惠に浴することの出來なかつた當港背後地に於ける交通機構の整備の緒に就き殆んど無盡とも謂ふべき各種富源の開發を觀るに至つた爲である事は勿論の事であるが一方滿洲事變を契期として北鮮と滿洲とは一層緊密の度を加へ彼我の交通は日を追ふて隆盛に赴きつゝあるが爲にも外ならぬのである

日本理研が城津港にマグ工業雄飛の礎
城津奧地のマグは世界第一
期待される化學工業

惠山線沿線に於けるマグネサイト鑛は含有量と數量に於て世界に比類なき優秀鑛なることは斯界の權威、大河内正敏博士が折紙をつけたところ、世界に於ける金屬マグネシウムの需要が五十萬トン位に達した場合、これを供給し得るものは獨り日本のみであり、しかも北鮮に産出する同鑛がよくこれを解決し得べしと同博士は喝破したが、約一ヶ年に亘り同博士が研究の結果、その主宰する日本マグネサイト化學工業株式會社が工場建設地を城津港に決定着工したことは我國理化學工業界に雄飛する日本理化學研究所が我が城津港にマグ工業活躍の礎石を投じたものといふべく、今後城津港を中心として勃興するであらう各種の近代的化學工業に對しては注目を引くとともにその前途には多大の期待をかけられてゐる

マグ工業に城津港は最適地
商港實現は欣喜の至り

日本マグネサイト化學工業常務　小笠二郎

日本マグでは工場の建設、山元の探鑛に關出設備の研究實施を着々として進めるが化學工業經營上最も必要なるは工場位置の選擇でありそれも單純な一工場の立地論でなくて後から後からと生産原價引下げのために起つて來る化學工業を考慮した立地結束論の問題になるのである、複雜な要素を多く持つ工業に立場と選定するには幾數や函數の多い社雜な算式が出て來る譯であり此立地の問題は製品の原價に大なる關係を持つもので一般に化學工業に重量、容積の大なるものを運搬しなければならないから運賃が立地選定の重大なる要素となるのである當社が、城津に工場位置を選定したことは種々の點を考慮に入れて最適なりと信じたからではあるが海陸連絡設備に至つては現在の施設では到底問題にならない幸にして城津港は總督府當局でも其の將來性に着眼し愈よ來年度豫算に商港修築費を計上されたことは寔に喜ぶべきことで、これ等の施設と相俟つてマグ工業を中心とし、等數式に化學工業經營の具體化を期し目下努力しつゝある

生牛移出も逐年躍進
商港修築を深謝

城津畜産支配人　柳井晉槌

京日一萬號發刊の祝すべき時機に際し城津商港修築費が本府來年度豫算に計上されるに至つたことは誠に慶賀の至りであり、當局の理解に對して深謝する次第である、當社も本年創立十周年を迎へ關係各位の御援助により業績は逐年好轉し、特に本年度は創立以來破天荒の好績をあげ得たことは感激に堪へないところである、今最近五ヶ年間に於ける當港移出牛狀況を見るに

	頭數	金額(千圓)
昭和五年	三、六〇〇	二六五
同　六年	三、四一〇	二七〇
同　七年	五、八〇三	四二一
同　八年	四、三三二	三二五
同　九年	四、四一八	三四九
同　十年(自一月至六月)	三、〇〇六	二二二

で移出牛頭數は逐年增大してをり從來商港不完備による活牛搭載船舶の缺少、附帶貿の增高等も商港完備の曉には全ち解消すべく、輕祉業績の發揚は勿論、中部北鮮に於ける唯一の大吞吐港として益々繁榮を發揮するに至るであらう

城津警察署　職員一同

城津郡内初等學校長一同

城津邑會議員　朴敬述

城津本町　松本吳服店

更に整備に邁進せよ

咸鏡道道會議員　柳鍾夏

京城日報一萬號發刊に當り衷心祝意を表し平素の御指導を謝す、回顧するに城津港は本年三十七周年をあげたが、其間幾伏の狀勢にありひたすら隱忍自重したが遂に北鮮開拓の波に乘り愈よ一大飛躍の機運に際會した、惠山線、白茂線兩鐵道の延長開通、奧地大森林の伐採事業の進捗、移出貯木場の完成、背後地に抱擁する無限の鑛産物の開發等により頗る企業家の進出を見てゐるが、未だ商港としての施設を缺き遺憾至極であつたが今回本府來年度の豫算に城津港修築費の計上を見たことは一に當局の理解によるもので、二萬港民の感謝措く能はざるところである、惠山線全通の曉に更に中部滿洲の大吞吐港たる國際港として擴能發揮に努力するとともに第二次漁港擴張を完成して名實ともに水産王國たらしめ、市街地整理、道路網の整備、教育機關の充實等に向つて邁進すべきである

製氷　銀水

道立城津醫院　院長　木村織之助

株式會社　藤野罐詰所　城津出張所　主任　杉原裕二

能美漁業株式會社　城津出張所　主任　金敬淳

豆滿江林業株式會社　城津出張所　本社　咸北會寧　圖們出張所　滿洲國圖們市　京城販賣所　京城崗崙町

和洋菓子製造販賣　丹後屋　津田晉藏

アサヒ地下足袋　アサヒ運動靴　株式會社代理店　ライジングサン石油會社代理店　雜貨卸商　南守商店　城津旭町

城津自動車株式會社　社長　黑田直三郎

藥品酒造原料品貿易　咸一社　社長　金弘燮　城津旭町

金聲宇醫院　城津旭町

城津　株式會社　遊聚座　社長　夏目十郎兵衛　劇場支配　宮田資嘉吉

城津金融組合

アケボノ會館　城津本町

中央釀酒合名會社　代表者　朴正鳳　城津本町

廉璟薰出張所　主任　廉仁董　城津本町

野崎鑛業所　野崎恭介　城津本町

茂山營林署　城津木材販賣所　所長　吉田增藏

城津移出牛組合　組合長　松崎梅一

鋼鐵 醸造油商　金子勘次郎商店　城津本町

木材商 製材業 土木建築請負　合資會社　藍澤商店　城津本町

三井物産城津駐在員　岡董

古市藥房　城津本町

新築完成本年十月　丸中旅館　城津本町

星泉釀酒合名會社　代表者　呂鍾漢　城津旭町

貿易商　開豐商會　城津旭町

精米、白米　穀類大小豆　守根貿易商會支店　主任　金有根　城津旭町

夏の衰弱恢復に

白血球喰菌現象の激増

京部帝國大學における「わかもと」の實驗

臨床藥物雜誌第一巻第四號は、京都帝國大學醫學部藥物學教室における、極めて興味ある實驗報告を登載してゐる。即ち豫め血液檢査済みの家兎に、數日間「わかもと」を給與し、後再びその血液を檢査すれば、赤血球血色素及び白血球の増加が、すこぶる顯著なるを見るといふのである。

從來ヘーフェ菌劑の、他の方面における實驗は、少くなかつたが、直接血液に及ぼすかゝる顯著なる實驗は、吾國はもとより世界の醫學界においても、未だ嘗て行はれなかつたもので、慢性衰弱疾患の治療に、至大の貢獻をなしたものと云へる。同實驗の報告書には

「赤血球及び血色素の増加は、要するに同劑が補血、增血の作用あるを立證すると共に、之が强壯劑としての價値を認め得べし、（中略）多核白血球の増加は同劑をして殺菌力即ち喰菌作用を増大せしむべきは、明かなる事實にして、云々」と結論してゐるが、他の療法によつて、病勢の一進一退を免れ得なかつた慢性衰弱疾患が、「わかもと」の投與によつて著るしく病勢の好轉を見るは、かゝる增血及び殺菌作用が與つて力あるものと思はれる。

ボアス教授は食慾素と命ぜり

「わかもと」は、貧血を恢復し、病原菌を殺菌して抵抗力を増大する許りでなく、更に强大なる食慾催進効果を有して、衰弱恢復に著効を示すことも、實驗者の齊しく認める所で、佛國の醫學者ボアス教授は、「わかもと」の主成分活性ヘーフェ菌を「食慾素」と命名して、この効果を裏書された。

食慾の増進は、榮養吸收能力の亢まれる事實を示すもので、即ち慢性衰弱疾患にあつては、病勢好轉の著るしき兆候であり、補血、殺菌作用と相まつて、多いに治癒經過の短縮を圖る。

下熱劑を投與せずして階段的自然下熱

結核性疾患にあつて、醫師及び患者が最も難澁する日晡潮熱現象は、結核菌毒素の中毒によつて起る特殊の症狀であるから、通常の下熱劑を投與するも容易に治癒し難いが、「わかもと」を投與すれば格別下熱劑を用ゐることなくして、自然に階段的下熱の傾向を體溫表上に現はすを常とする。

この現象は「わかもと」が、中樞を痲痺させて一時的の下熱を圖る一般下熱劑と異り、體內に白血球を増加して、直接結核の喰菌作用を旺にし、體力充實、血液增加等の作用によつて、間接にも病原菌の勢力を膠斷する爲に他ならぬ。

結核性衰弱疾患、慢性胃腸病、老衰、中年以後の體力の衰へ、虚弱小兒等に對して、「わかもと」の如き生物劑の發見は、行詰りの感ありし化學藥劑に對し、病原治療の光明をもたらしたものと云ふべく、今や大學、大病院の處方用はじめ、經驗ある醫師の藥局に必備の藥劑として、普及を見るに到つたのは蓋し偶然ではない。

結核菌の被膜を溶解する蜜蜂の巢の寄生虫

最近ヨーロッパ醫界に注目されつゝある結核藥に、ガレリア・メロネラ（Galleria Melonella）と呼ぶ、蜜蜂の寄生蟲より製劑したものがある。

由來結核が難治とされる原因の一つは、結核菌が他の病菌と異り、一種の蠟樣脂肪質膜を以て被はれてゐる爲、凡ゆる藥物も菌體に直接及び難いといふ點にあるのであるが、ガレリア・メロネラは蠟樣脂肪質で出來た蜜蜂の巢を溶解する酵素を具へてゐるので、これを藥劑として、結核菌の被膜溶解に利用したものであつて、近代細菌學の泰斗メチニコフはこの酵素がリパーゼなる事を證明した。

注目すべき「わかもと」中の活性酵素

此のリパーゼ酵素は、其後研究によつて只にガレリア・メロネラの體內にある許りでなく、「わかもと」中には他の十數種に上る消化酵素と共に、多量に存在することが判明し、諸種のアミノ酸、ビタミン、グリコーゲン、溶解性カルシウム等、消耗性疾患の衰弱恢復に有効なる許多の榮養素と共に、胃腸はじめ、全身の機能を强化する所謂、細胞エンチーム强補作用の本體をなしてゐる。

即ちそれ等の綜合作用によつて、消化吸收作用が旺となり、榮養狀態が改善されるだけでも、結核の治癒機轉に好影響を與へることは云ふまでもないが、更にリパーゼ酵素によつて、結核菌の被膜を溶解し、前項に述べた如き、白血球の殺菌作用を容易ならしむるのであるから、治癒經過の短縮は期して待つべきものがある。

腸組織を改組し便秘下痢を快癒にす

在來の腸疾療法によれば、便秘と下痢とは全く相反する處置を必要としたが、この二つの症狀は根本においては、全く同樣なる腸組織の變調より來る障碍である。即ち腸組織機能のエンチーム作用が、異變するものによるものであるが、「わかもと」中の消化酵素、ビタミン、ホルモン等の綜合作用は、腸機能の主要なるエンチーム作用を、更生强化する力があるから、下痢も便秘も一樣に以て消退に向ひ、健康便に復せしむることが出來る。

「わかもと」類似藥の續出に注意

近來斯藥の聲價大なるを利用して、ヘーフェ劑或ひは麥酒酵母劑の名を冠せる類似藥續出し、利益のみを追ふ藥局中には、これを「わかもと」と同様の効果ある如く宣傳するものも少くない。併し乍ら「わかもと」は、製法至難なる發明特許藥にして絶對に類似物を許さず。名稱類似するとも効果においては多大の懸隔あること、各大學の權威ある比較實驗の成績に徴して明かである。

藥價低廉

粉末 九〇瓦入 三〇日量 一圓六十錢
錠劑 三〇〇錠入 一圓六十錢

全國藥店にて販賣するも、直接發賣元より送藥を望まるゝ向には藥價のみ送金次第一個にても急送す。

携帶至便ポケツト壜五十錢

發賣元 東京市芝公園 株式會社 榮養と育兒の會

電話芝 1175 1176 1177 1178 1179 1170 宿直用 3838
振替口座東京一七〇〇番

″春香傳″ ・完・成・

朝鮮最初の全發聲映畫

朝鮮最初のオール・トーキーとして注目されるオール・トーキー京城撮影所作品『春香傳』は既報のやうに愈よ完成、近く半島の銀幕にお目見得する（寫眞はその一場面—使道酒宴の場）

モスコー演藝便り

◇モスコー藝術座では今秋のシーズンにトルストイ翁の傑作『アンナ・カレーニナ』を劇化上演することに決定、ヴオルコフの脚色は既に終つて舞台稽古に入つてゐる、演出は『共和國藝術家』の榮譽ある稱號を克ち得た名演出家ニミロヴイツチ・ダンチエンコである、なほメジユラボムフイルム・スタヂオでもモスコー藝術座と平行『アンナ・カレーニナ』映畫化の計畫が進められてをり、ダンチエンコは同映畫の監修にも當る筈である

◇ショーロホフの傑作『靜かなドンの流れ』は文字通りソヴエート洛陽の紙價を高めたが今度作曲家デルジンスキーが右ショーロホフの小説によつて新作オペラ『靜かなドンの流れ』を作曲した、オペラ中にはドン・コサツクの民謠が織り込まれてをり今秋の國立アカデミア大劇場で上演される筈

◇レニングラード近郊ではアー・トルストイ脚色による大歴史映畫『ピョートル一世』の撮影がペトロフ總監督の下に着々進行してゐる、歴史家の考證の下にレニングラード近郊にはその昔のペトログラードその儘の城塞、砲台、堤防等の大セツトが設けられ、終日銃劍厳めしい大兵の兵士が太鼓の音と共に突撃を開始し、時ならぬ軍國氣分を醸つてゐる

金語樓から

おへそのとりかへご用意 山下ケツタラウの怪しげなる自嘲

名でがぜんレコードや映畫の人氣王となつた柳家金語樓二等兵は愈よけふ十二日京城着、今晩から新築の京城劇場の舞臺に現れる、舌一枚で水兵にもなれば陸軍の將校にもなり、八ツさんにもなればお嬢さんにもなる、朗かで奇妙奇テレツの容貌と相俟つて彼の至藝たるや全く天下一品の代物である

五三茂さん 名取り披露會

長唄の師匠、杵屋五三茂さんの名取披露會は既報の通り十三日午後七時から京城南山町京城ホテルで開催お弟子連卅餘名それに鳴物田中傳兵衛師の應援出演あり盛況を豫想されてゐる

踊りになつた『四季の京城』

吉章郎師の振り附け

九月一日に一齊發賣したコロムビアの新譜、百太郎吹きこみの『四季の京城』につき京城本券ではこれを舞踊化することになり、若柳吉三郎師の高弟若柳吉章郎師に振附けを依頼し、唄にあつた踊りとなつて世に出ることになつた

今宵 中秋名月を語る

今年は丁度二百廿日に當る

青柳菁々

【夏】らしい夏にほんの一寸の間で、あとは梅雨がぶり返したやうなジメジメした陰鬱な今年の夏に度重なる風水害や各地の海嘯騒ぎなどがあつた上に秋になつても曇りがちの日がつゞく——少々おてんと様の御機嫌が斜なのではあるまいかと疑はれるやうな塩梅だが、せめて今宵——十二日の月くらゐに見たいもの、ところがそれが生憎と今年は鬼門の二百廿日に當らうといふ、風神様にはよからうが、人間共にはまことにありがたくない中秋の名月である

【今】宵の月は舊暦八月十五夜、それに因んで三五夜の月とも中秋の月ともいはれ、俳句の季題ではたゞ名月とだけいつて今宵の月を指すくらゐ、我々には親み深い月であり、食ひしんぼうは芋名月と稱してお供へを狙ふ

『月々に月みる月は多けれど月みる月はこの月の月』と手誦も迷語も不明瞭な三十一文字をぬたくつた先生もあれば『この世をばわがよとぞ思ふ望月の缺けたることもなしと思へば』とお月さま迄屈くやうな氣焔をあげて藤氏の天下を謳歌した道長もあり『この良夜を如何せん』と顛みもせぬ疑問の解決策に盃をあげた支那の代表的トラ詩人樂天や『名月や池をめぐりて夜もすがら』と急性不眠症に罹つて歩き廻つたらしい芭蕉などそのほか古來筆をとるほどの東洋人で今宵の月をうたはぬ者はなかつた、ことほど左樣に我々には親み深い滿月なのである

【月】見は中古の頃から東洋にあまねく行はれた慣しい年中行事の一つ、日本では約千五百年前、支那ではもう少し古く唐の初期から行はれてゐたらしい。それも今宵十五夜の月ばかりでなく、十三夜の月も共に祝つたもので、十五夜だけ祝ふことを片見の月（遺品にひつかけたものか）といつていやがられたものである。閑のある人間は十八夜にまで因縁をつけ、酒をのんだり、お供への團子をくつたりした。祝ひ方も地方によつていろいろで、關東では三寶に團子を盛り、花瓶に薄をさして供へ、京阪では團子と薄の外に、小芋を甘く煮てそなへなどする風習のあつたことが古書にみえてゐる

名月の夜とる へちまの水

腐らせぬ保存法

【中秋】名月の夜に月の光で針のメドに絲を通せたら裁縫が上達するといひ、又この夜取つたへちまの水はきめを細かにするといひます、そのことの眞否はさておいてへちまの水そのものが肌を守る化粧料として甚だ適切なとは皆さん御承知の通りですが折角取つたへちまの水はくさりやすくて困るものです、せめて一年間位もたせられぬものでせうかへちまの水を腐らせぬやうにするにはその主要な原因たる瓶の内部につく腐敗菌から征伐して掛る即ち殺菌消毒せねばなりません、最もよいのはなるべく大きい瓶を使はずに（大きいと小出しの度に空氣が入つて腐りはじめるから）一々小瓶につめてパラフインで密閉します、理窟では罐詰のやうに煮沸すればいいわけですが、さうするとへちまの水の成分が變質しますからすゝめられません

【次に】へちまの蔓を地上三尺位のところで切り殘つた根元の方の切口を今の消毒した瓶にさしこみます、先の方からは何程もとれませんから注意して下さい、そしてこの際なるべく空氣の侵入しないやうな方法を講じねばならないのです

これが面倒なれば防腐剤として普通五パーセントの硼酸を入れてもかなり保ちますが、も少し効力のある安息香酸、又はサルチル酸の方がいゝでせう、どちらもへちまの水一〇〇に對して一の割合で入れます安息香酸は少量のアルコールにとかしてから使ふのですが、それも面倒といふ方には、最も手軽な方法として安息香酸チンキをへちまの水一〇〇に對して一か〇・五位の割合で入れるとをすゝめます

聯盟 夏の寫眞展を觀る

羅南・齋藤龍本

去る七、八兩日羅南物産陳列館に催された全鮮寫眞聯盟入選作品展覧會を親く見ることの出來たのは愉快であつた

◇

總入選作品百六點五十七氏の素晴らしい力作で、さしもの階上大廣間も所狹く、難をいへば展觀に隨分無理があつたやうに思はれた、京城三十七氏、六十八點、七地方二十氏、三十八點、其内京城保坂國平氏は八點、平壤福島柳也氏は七點、興南吉永前氏は五點といふ入選の榮光を獲得されてゐる、その努力に對し限りなき敬意を感ずるものである

なほ過半數の精進の成果をかち得たる地元、京城に對して地方の過小な數字は將來大に考ふべき事ではないかとも考へさせられる

◇

會期二日間、前後十數時間に亘り仔細に各作品を見て、それぞれに特殊は誠に裕かなものがあつたし、そして心籠めた精進の跡をも汲きぬ思ひで汲むことが出來るのであつた

特選、準特選の六點は、それぞれ成る程と頷かれる貫禄を示し入選百點にも大小幾何かの巧拙こそあれ必ず選ばれたる何ものかの特徴を見出し得るのである、強いてその内から更に印象深きものを選ぶことを宥されるならば

○特選、山根氏のボート 若人の筋肉の力強さ—そして素晴らしいその構圖の扱ひに、アノ靜かな畫面を少しの隙もなく引締めて居る

○準特選、白根氏の海邊スケッチ 四人の緊張したる姿態、畫面に溢れる躍動感には實に魅せらるゝものが多い

○準特選、高田氏の豪雨沛然 何んといふ鋭い觀點の持主であらう、幾度か見直す毎に其の針のやうな鋭さがチクチクと感ぜられるのを禁じ得ない者があつた

◇

入選の内では（山根氏）涼味（高田氏）魚（倉田氏）夕映（羽泉氏）落日（島田氏）夕暮近し（福島氏）仲よし、清波（清水氏）うなぎつり、夕立（吉永氏）怒濤（清原氏）飛沫をあげて（秋葉氏）スキツド（保坂氏）夏雲、睦じき釣等々、心惹かれるものが多かつた

入選作品八地方の作風、特色等も多分に窺はれ、殊にこれだけは半島寫眞界の壓卷であつた 觀者の多くが申合にせたやうに好いナア好いナアの連發であつたし、羅南として斯くも纏まつた大展覽は稀に見るものであつた、大に啓蒙せられたのである

終に、主催者、關係者各位に深く感謝して已まないものである

メガネハ中村 卸小賣 京城本町一

伊藤公遺墨 賣立

（十五日京城美術倶樂部で）

既報の如く、南山町二丁目京城美術倶樂部で十三日を招待日に十四日下見十五日正午開札と伊藤博文公遺墨賣立入札を催す 藤公の寵愛を一身に收めた總督府外事局長を永く勤め、現在は伊藤公傳編纂に沒頭して居る小松綠氏の愛藏品や又同氏の斡旋に依り大方名家より集めたもの二十點で其の中には明治初年頃のあり晩年の墨蹟あり尙政治に關する尺牘數通ありこれらを値段の高低を主とせず朝鮮に藤公を偲ぶ人の一人でも多からんを希望してゐる、出品には小松氏の責任鑑定は勿論元李王職次官小宮氏や文豪德富蘇峰氏の箱書や添狀もある

讀者欄

▲九日朝ひかり車中で吉岡中鍼術を施し下さいました御方に厚く御禮申上ます（明治町一ノ六 澤田）▲靜かな素人下宿を求む（藥草山 賀吉雄）▲健康で血統正しき七月四日生男兒家庭の事情により愛兒家に貰はれたし（旭町一ノ一 青野）▲神宮近くでお琴を初歩より一月に廿日間だけ三圓位で敎へて戴く方はありませんか（清子）▲廿二歳の男内地某菓子屋勤務中家庭の都合に依り最近來京外交及び記帳係に心得有り同方面に御採用下さい 補習卒（古市町十二山本方金）

水虫にアンチホリヂン

映畫評論（九月號）

映畫評論九月號は山中貞雄研究號、トーキー・シナリオは『サーカス五人組』特輯映畫批判は『俺は善人だ』『男の敵』『夕暮れの歌』『資本ゴルダー』

今晩のラヂオ

◇第一放送

午後八時—京城より全國中繼 中秋名月の夕 柳京の名月賞翫—平壤牡丹台下大同江畔より中繼—

同八時二〇分（大）尺八と獨唱

同八時四〇分（東）仲秋名月の夕—北多摩郡調布多摩川原より中繼—名作朗讀 ラヂオ風景

初秋のお花模樣

卅六組、遠く南北から集る

十五日全鮮女子庭球大會

半島女子庭球界の最高峰本社主催の第十七回全鮮女子中等學校並に一般女子庭球選手權大會はいよいよ來る十五日京城運動場コートで開催する 參加校は昨年度の優勝校京城女子高等普通學校を始め、京城府内の第一高女、第二高女、淑明、同德、進明、女子實業の諸校これに續き遠くは釜山女高普、大田高女、海州高女の三校が必勝を期して馳せ參じた 參加選手は卅二組に達し自校の名譽を死守する諸選手は連日練習に練習を續けてゐるから試合當日は最初からエキサイトを豫想されやう、古い球史を持つ本會に一層の色彩を増すであらう、殊に本年度は地方勢に優秀選手が多いと云はれてゐるからテニスファンにとつては興味深いゲームが展開するであらう なほ一般女子も京城女子師範學校を中心に四組出場することになつた

本社では十三日朝鮮軟式聯盟の役員及び參加學校代表者の立會の上で嚴正な組合せの抽籤を行ふ

（寫眞は上から第一、第二、女高普、女子師範、淑明、同德、進明）

スポーツ

京城實業野球 スケジュール決る

京城實業野球聯盟秋のリーグ戰は來る十四日（土）から京城球場に開始されるがスケジュールは次の通り

九月十四日（土）一時京電—府廳 四時殖銀—鐵道
同十五日（日）一時府廳—殖銀 四時鐵道—遞信
同廿一日（土）一時殖銀—京電 四時遞信—府廳
同廿二日（日）一時鐵道—京電 四時遞信—殖銀
同廿四日（火）一時遞信—京電 四時府廳—鐵道

神宮水上競技

第十一回神宮水上競技大會は十四、五兩日午後一時から京城運動場プールで擧行

繼走と新種目 陸上競技 十月五日

京城陸聯主催で十月五日午後一時から京城運動場で繼走及び新種目陸上競技大會を開くことになつた種目は次の通り

▲個人 二百、五百、千、三千米及び三千米競歩
▲團體（中等校一年）二百、四百繼走（同二年）四百、五百繼走（同三年）四百、八百繼走（同四年）八百及びスエーデンリレー（五年及び演習科）八百、千百繼走
▲一般 四百、千六百、二千繼走
▲専門大學部 四百、八百スエーデン繼走

學藝だより

●子規忌俳句會 草の實吟社主催子規忌俳句會、同法要は來る十五日（日曜）午後一時より博文寺[illegible]において開催、兼題『秋扇』三句、席題締切午後二時半、互選 會費二十錢

昇段大手合戰譜 （5）

日本棋院

四段 宮下秀洋　先二 初段（先番） 松林茂比古

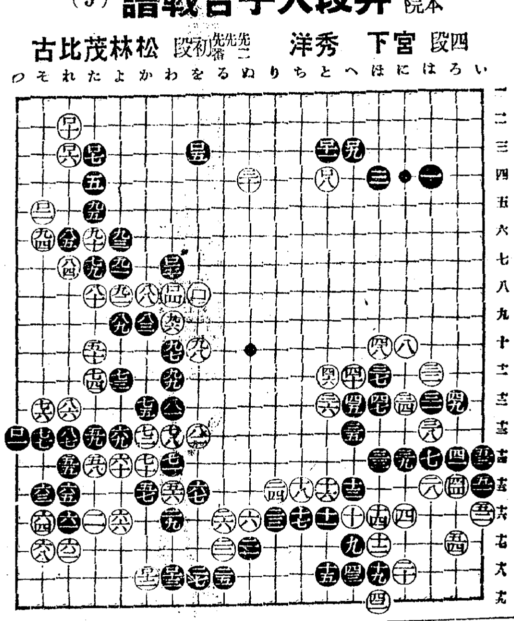

白		(分)	黑		(分)
○九六	わ九	1	●九七	わ十	
○九八	を十二	2	●九九	わ十二	9
○ロ	を八	42	●ロ一	つ十三	6
○ロ二	そ五		●ロ三	わ七	
○ロ四	わ八		●ロ五	を三	4
○ロ六	れ三	3	●ロ七	た三	
○ロ八	と四	2	●ロ九	へ三	18
○ロ十	れ二	5	●ロ十一	と三	
○ロ十二	か六		●ロ十三	わ六	1

（一分以内は切捨）

所要時間計 白六・〇八 黑三・〇八

（遲刻四十三分加算）

（制限時間各八時間）

對局者の言葉

（白）九六、九八と二段にハネて行く事になつては、望みが持てたやうに思ひましたが——

（黑）ロの活を餘儀なくされたのは辛い限りでした

（白）黑ロ三のノゾキを利かされるのが忌々しいので、ロのツギ方には迷はされましたが——

（白）ロ八では此場合ロ十一と低く行く棋勢ではないと思ひました

（黑）ロ九は一寸妙な手ですが、ロ十一にツケるのは、白『ち三』黑ロ九となれば理想的なのでせうが、ロ十一とツケた途端に白『に三』と置かれるやうな筋がいやでした

（白）ロ十の下りも實利ですが續いて黑ロ十一と押されては、前のロ九が相當有力になつて來たやうです

打ちにくいが、黑ロ九に次いでロ十一と押へ、矢張り『に三』の置きなどを狙つて行くのが本當だつたでせう

（黑）白ロ十二の利かされは辛いが次ぎの『か十七』のノビは利きません

戰の跡

○白九六、九八と當にかゝつて壓迫して來たのは當然、この場合に前回指摘して置いた黑『れ八』白『そ七』の交換の有無が、少なからず棋勢に影響を齎す事となつた●黑九七以下ロ一までの苦しい活は、對局心理としては忍びがたいが、反面から考へると、とにかく眼二つでも活きて居るといふ事は相當の強味でなければならない此の見地から、前に述べた白八四で單に九二にノビ、何時までも黑に安心を與へぬといふ作戰が存外有力なのである○白ロ二のノビとなつては、勝敗は姑らく措き、黑の樂觀を許さぬ棋情である●黑ロ九は俗手に似て居るが、白ロ十一と押へにくい對局心理を見越したところに機智が潜み、續いてロ十一と押す事になつては些か盛り返した形であらう

演藝案内

大正館 大都映畫封切場 櫻井町 電本八〇三
十三日より特別公開 階下席十錢均一
大都映畫鴨川果超特作現代劇 都新聞連載小說劇化映畫化 原作大都麥國夫 監督吉村操 佐久間妙子主演映畫 **南地の女** 飯田映二 大岡怪童 久松玉城 小川國松共演
世界水泳界の双璧 バスター・グラブ主演 波瀾男性美に躍る猛獸爭鬪篇 パラマウント超特作發聲日本版 エッチブルース・ハムバーストン監督 バスター・グラブ猛闘主演 **密林の王者** パブラ・ランセン・ディー・ロバート・パーラット主演
すべての波瀾と大きな爭闘の謎を解決する時が來た加賀百萬石の運命を決する河龍の鍔の爭奪 片や誰の手に 大都映畫鴨川果特作連續時代劇 原作脚色吉岡貞明 監督大伴龍三 お待兼ねの第三篇 **名金奇襲淺間山麓** 阿部九州男 木下双葉主演 遠山龍之介 松村光夫 相良傳三郎 三城輝子主演

喜樂館 日活直營 京城本町 電本五〇〇
日活名畫特別週間（自九月十一日至九月十七日）都合に依り十一日より封切上映致します 階上階下三十錢均一
日活多摩川撮影所特作 ウエスタン・オール・サウンド版 原作高田保、脚色山崎謙太 令女界連載『夢よりも淡く』より **ためらふ勿れ若人よ** 日活日・B・シリーズ 浦口新太郎、原節子、村田知榮子主演
日活京都撮影所特作 原作三村伸太郎、監督菅沼完二 **無宿旅合羽** 澤田清、鈴村京子主演
海國大日本愈々十八日より大公開

中央館 新興キネマ專門封切 電本三〇三
十一日特別大公開 改築落成記念第三週提供 特別奉仕階下席大人卅錢小人廿錢

京寶館 松竹共營 [illegible] 電龍山三[illegible]
十二日より四日間 階下席二十錢
新興キネマ太秦超特作時代劇 原作竹井諒 撮影古泉勝男 監督鈴木重吉 第一回オール・トーキー **長崎留學生** 月形龍之助、森静子、杉山昌三九、久松三津枝主演 由村邦雄、松本泰輔、田中筆子、澗德磨助演
新興キネマ東京大泉超特作オール・トーキー **國境の町** 原作岡田八千代、監督松崎博臣 撮影行山光一、錄音野村薩 山路ふみ子復社第一回主演 ポリドール專屬歌手東海林太郎特別出演 立松晃、荒木貞子、岡田静枝、有馬是馬助演 主題歌ポリドール・レコード吹込
蒲田特作現代映畫 原作脚色齋藤良輔、監督成瀬巳喜男、撮影猪飼助太郎 藤井貢、水久保澄子主演 新井淳、野村秋生、大山一郎、日守新一、谷麗光主演
蒲田特作映畫 原作大倉桃郎、新釋川村花菱 監督野村芳亭 サウンド版 **琵琶歌** 川崎弘子、岡讓二、竹内良一主演
京都下加茂特作 二川文太郎原作監督作品、阪東好太郎、飯塚敏子主演 オールトーキー **巷説濡れつばめ** 小林重四郎・阿部正三郎・志賀靖郎・絹川京子共演

浪花館 洋畫專門 明治町 電本二六〇
十二日封切 初秋シーズン劈頭他館を完全にノックアウト壓倒的大勝を得し轟向浪花が第二週に放つ巨豪義信新人中の異才輝こカメラフオンに成る哀愁と爆笑のこ名篇
上映順 一、コロムビア特作漫畫 一、**頓馬消防隊** 二、下加茂特作オールサウンド版 原作秋篠珊次郎 脚色篠井滋司 監督笑井輝二 主演大内弘 光川京子

京城劇場（元演藝館）
柳家金語樓一行 九月十二日より四日間 落語界の第一人者
京城劇場落成記念第二回目興行として落語界の第一人者でレコードラヂオに馴染の深い金語樓が十二日初日で京城劇場へ來演金語樓の兵隊さんの名は知らぬ者のない程で又『金語樓の水兵』でトーキーに出演した事もあり其の人氣は凄じい今日では落語家として押しも押されぬ第一人者である事は世間周知の事彼の來鮮は慥に秋の演藝界の一異彩として期待されよう
プログラム 一、落語 雀助 一、落語 みのる 一、落語 富士助 一、現代落語 桃太郎 一、インテリ萬才 リガール萬吉 一、萬才 リガール千吉 一、漫談落語 金語樓 ナンセンス 俺は水兵六景全員 金語樓の兵隊四景全員

朝日座 京城本町五丁目 電本三〇八
九月五日より 浪曲劇と劍戟 **西嶋劇團** 大一座
本日藝題 第一番目 若き日の次郎長 第二番目 松山騒動八百八狸 毎夜連續
御當地諸彦のお招きに依り熱と力の西嶋劇若手數十名の大一座當興行に際して内地より特別出演として名女形三河家桃太郎花形太夫郎東一聲其他中村梁之輔中村源五郎舞台は戰場と思ひ一生懸命藝題は毎夜取り替へて御覽に入れます
觀覽入場料 特等四十錢 一等三十錢 二等二十錢

第二新選組
三、蒲田超特作オール・トーキー 原作フランツ・モルナール 脚色齊藤良輔 監督池田義信 主演栗島澄子 川崎弘子 **噂の女**
三回興行 第一回十二時、第二回三時三十分、第三回七時、▲第一第二回間入替へ無し △かごや判官 △まりやのお雪
本町二丁目（電話本局一五一四）

松竹座 P・C・L 黄金町 電東三〇〇
十日より特別大公開 謝恩特別大衆デー 大衆料金卅錢 小人十錢
メトロゴールドウィンメーヤー超弩級大作 セドリツク・ギボンズ氏監督 本家本物のターザン ジョニイ・ワイズミユラー主演 前篇猿人ターザン 後篇ターザンの復讐 同時大公開 **ターザン大會**
遂に來る前後篇同時公開の壯擧！熱帶の巨象の群がターザンの命ずるまゝ聖なる象の墓場を汚す土人を踏みつぶし踏み殺し象牙を運ぶ土人の群に絶壁の上から數千匹のゴリラが石塊を雨霰と降らし或は森林の王者が大鰐と物凄く格闘する又數百頭のライオンが原始林に跳梁し土人の一行に爭つて襲ひかゝり見る人を身慄ひさせる
小品特作時代映畫 計畫本間直司 原作木下延彦 監督西本武二 撮影山中虎男 宮島健一 竹村信夫 上村節子主演 羅門光三郎特別出演 **女犯**
次週いよいよ待望極東の豪華篇 △荒木又右衛門 △ブラウンの爆笑大勝利

團成社 毎夕六時開幕 鐘路三丁目停留場前北角 電光九九〇
九日封切 毎日三回午前十一時 午後二時、七時 洋畫鑑賞は團成社で常に第一級名作封切
ユナイテッド社作品日本版 ローランド・ヴィ・リー監督 **巖窟王** 十九世紀大衆文學の精華デューマ不朽の傑作に演ずるは英國劇團第一人者ロバート・ドナット エリツサ・ランデイ助演
ユナイテッド社作品日本版 スペンサー・トレシイ ジャツク・オーキー主演 巨匠ウエルマン久方振りの明朗篇 **話題新撰組** 全篇スリールの連續！
朝日世界ニュース全六巻
（次週封切）泥醉夢（デイム）プラオイナ、稀姫、輝く瞳、流線型超特急、スペイン狂想曲、乙女の湖、（乞期待）メリイウイドウ、私のダ[illegible]

一地方一店！

國際三特許品特約募集

國益の爲め

急速普及の目的を以て朝鮮間島各地府町邑に

積極的販賣主義者の特約販賣店を募集す

國際エヤーストーブ 構造完全堅牢 放熱量絶大 體裁高尙優美 熱高率百パーセント

國際炊飯ストーブ 特許品 飯、汁、茶同時に出來る 石炭、薪何でも焚ける 普通竈の二分の一 新時代家庭に絶對必要

國際エヤーコンロ 木炭消費量 火起時間、煮炊時間普通コンロの三分の一

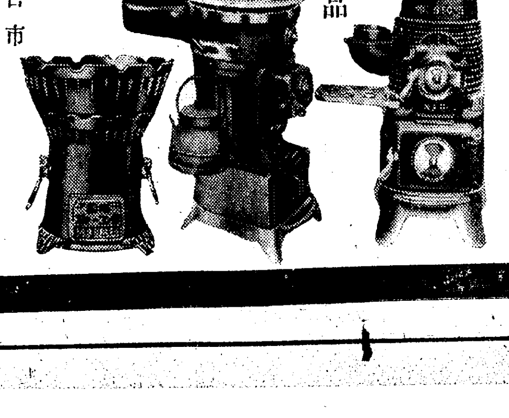

埼玉縣川口市 製造元 合資會社 國際本店 電話二三六・三三七・二八三番

朝鮮間島 總代理店 仁川府本町 三起商會 電話長一二〇 振替九九五五番

平壤 下岐川 間送電線近く完成
愈よ十一月三日送電開始
井上遞信局長の手でスヰッチを入れる
平壤で大祝賀會開催

【平壤電話】總工費六百萬圓をもつて昨秋來着手した朝鮮送電の長津江發電所下岐川平壤間二百キロの大送電線路は既に全線の三分の二は竣工十月十日には完成、十一月上旬から送電開始の豫定であるが、この記念すべき送電開始を卜し十一月三日（或は十日）に平壤において大祝賀會を開き、全鮮電氣關係者を招待、井上遞信局長の手によつて記念すべきスヰッチが入れられる外同夜ラヂオ『電氣の夕』を催し今井田政務總監その他電氣統制に關する記念放送が行はれることゝなつた

全國罐詰大會 愈よ明日から
內地代表本日入城

第七回全國罐詰業大會は愈よ明十二日より二日間京城公會堂に於て毎日午前九時より開催され、十一日の準備委員會で右大會の準備打合せを爲した、なほ內地側業者百三十五名は大部分十二日午後三時二十分及七時二十五分で入城の豫定、既に十名程は入城してゐる

飛躍を示した鮮內資金の動き
昨年比貸出の增五千萬圓

京城手形交換所調査の八月末現在における鮮內銀行預金貸出狀況は預金三億二千二百五十萬六千圓、貸出五億八千四百十五萬九千圓にして前月末に比し預金一千五百六十三萬四千圓、貸出四十九萬六千圓と何れも減少を示したが、前年同期に比すると預金一千八十七萬圓の增加に對し貸出は實に五千四百二萬四千圓の激增を告げ、鮮內における資金の動きは茲一ヶ年間に著しき飛躍を遂げてゐる

地場各銀行の貸出增加趨勢
筆頭は海東

京城に本店を有する各銀行の鮮內貸出趨勢を見るに昭和七年六月末現在に於ける各銀行の貸出高は（單位千圓）

	七年六月末	十年六月末
鮮銀	[illegible]	[illegible]
殖銀	[illegible]	[illegible]
漢銀	[illegible]	[illegible]
東一	[illegible]	[illegible]
商銀	[illegible]	[illegible]
海東	[illegible]	[illegible]

にして十年六月末に比し各銀行の貸出增加率は海東の十五割を筆頭に商銀の五割四分、東一の二割七分、漢銀の四割七分、鮮銀の一割八分、殖銀の一割五分の順序である

滿鐵社債發行

（東京電話）日本興業銀行では十二日午前下受人に對し南滿洲鐵道株式會社第四十七回社債發行要項を發表した
▲發行總額二千萬圓▲利率年四分三厘▲期限十二ヶ年、但三ヶ年据置後毎年半ヶ年二十萬圓以上償還▲込期間九月十六日より十八日まで▲拂込期限十月五日▲引受銀行 興銀、正金、鮮銀、第一、三井、三菱、安田、川崎、第百、住友、三和の各行

桎梏を逃れた 新設釜山燐寸
資本五萬圓

既報釜山牧ノ島に新設燐寸工場は高尾安治氏の企業で釜山燐寸株式會社と命名され資本金五萬圓、年產能力一萬八千トン、卅六萬圓の產額で、元神戸の高尾工場を大[…]燐寸に賣却して、大日本燐寸工[…]を脫して朝鮮に進出したものである、さらに同社は第二計畫として鎭南浦、仁川の兩地に工場新設の計畫があり、內鮮業界に衝動を與へてゐるが、殊に鮮內唯一の燐寸鮮燐寸株式會社（仁川）はこれに對して鮮內燐寸業界の統制のために工場濫設取締方を總督府へ陳情してをり、燐寸業界の波紋は漸次擴大しつゝある

鮮產魚油をソ聯に賣込
林兼の計畫

鮮內の鰯油入札に參加した林兼では朝鮮油のソ聯賣込を折衝中で、通商部當局と具體的商談を開始した、總督府でも積極的援助を與へて斡旋につとめてゐる

內鮮重要產業統制 電球が範を垂る
双方協調成立の有力理由は 內地側の鮮內事情確認

電球統制は礦產局と商工省の間の交涉が頗る圓滑に行き既報の通り決定したが、この統制を範としてセメント統制その他、內鮮重要產業の統制が行はれるの氣運を熟成する見込である、內鮮重要產業統制はセメントが範を示すかと見られて居たが、遂に電球が先例をつくることになつた、セメントは餘りに問題が大きいのと多分の行きがゝりがあるのとで先を越された氣味である、尙ほこの電球統制は非常に氣持よく解決したが、その一因は內地側が京城まで出かけて來たからで、朝鮮で會議すれば朝鮮の實狀が同時に熟知されるので交涉が圓滑に行くようである

東拓土地處分
今後は集約農法で進む

東拓の不要所有地の處分は
一、金組の自作農創定資金運用による小作人への分讓
二、緣故者に對する分讓
三、希望者に對する分讓
の順序で整理を急ぎつゝあつたが、この程大體一萬四千町步の處分を終つた、殘り四萬五千町步は處分せず集約農法による籾五十萬石目標に向つて進むことになつてゐるが集團農地に必要な農地は未だ購入してゐない

上旬荷動活況

九月上旬中に於ける鐵道局線貨物發送數量は合計十六萬九千二百三十五噸に達し、前年同月に比し一萬七千五十九噸の增加である、主要貨物別數量左の如くである（單位噸）

品目	數量	前年對比增減（△印は減）
米	四、八五〇	△八三三
籾	四、〇四五	△三四三
粟	一、七〇八	一、二三七
大豆	五六二	△一、四九九
雜穀	五、〇一五	一、五四二
生果野菜	二、五六六	六六〇
木材	一五、七九九	四、二二〇
薪木炭	三、五五五	三二一
石炭	三三、三六六	六、八五三
鑛石黑鉛	三三、七二〇	三、〇九九
建築材料	一九、七九三	八、二三三
鹽	四、四九九	一、五九三
鮮鹽干魚	一、五八五	△一二一
繩叺筵	一、〇六〇	一三〇
肥料	一五、六〇四	一、九九八
其他	四三、〇七三	六、九五〇
局用品	一九、三六八	三、三六一
合計	一六九、二三五	一七、〇五九

算盤は採れても實際は常に赤字
養蠶小作に一部の反對

養蠶小作に對し一部製糸業者は蠶業上で次の如き反對を唱へてゐる 桑田肥料、蠶種等を貸與して農民に小作をさせることは米の小作と異り甚だ實行困難である、即ち米の如きは米作が土地に固定してゐるので收穫の判別がつくが、養蠶は米作の如く固定せず生產高も農家の申告を待つほかなく、その申告も誤魔化しが多い、朝鮮でも從來多少行つた事があるが失敗に歸してをり內地では養蠶小作とは異るが鐘紡が鹿兒島縣下に昭和蠶業會社を新設し大規模の養蠶直營を行つた、然し之は完全に失敗した有名な事實があり、養蠶小作も算盤では採算がとれても實際は常に赤字となつてゐる

製糸原料不足 一割程度か
操短出廻增で

鮮內の輸出向製糸工場は九月一日より一割の操短を行ひつゝあるもなほ二割の原料不足を豫想されて居るが、繭高に刺戟されて秋繭は一割見當の出廻增加を見込まれるに至り結局內地よりの原料補充は一割內外で濟むだらうと見られて居る

米穀輸移入激增
◇―鮮內品薄は深刻

鮮內の米穀品薄は愈よ深刻を極め移出激減、移入增加は顯著となり上旬米穀輸入概算調べによれば中旬の輸移出は僅かに五萬五千九百石と前年同期の四分一以下に激減一方移入は前年同期比二十七倍の二萬七千石を示し、輸移出累計でも出超は前正せられて、合計八百三十六萬石と前年比七萬石の減となり、輸移入は二十四萬七千百石と前年の二倍半に達してゐる、上旬米穀輸移入數量次の通り（單位石）

	本年	前年
▲米穀移出高		
九月上旬	[illegible]	[illegible]
累計	[illegible]	[illegible]
▲米輸移入高		
九月上旬	[illegible]	[illegible]
累計	[illegible]	[illegible]
▲粟輸移入高		
九月上旬	[illegible]	[illegible]
累計	[illegible]	[illegible]

朝郵京城丸賣却

朝鮮郵船では今春四月二十五日大阪濟州島航路を廢止して以來、繋船中であつた就船京城丸（一〇一〇トン）は八月末兵庫縣の福本廉次郎氏に賣船する事に決定、其後引渡準備中であつたが此程無事引渡を完了した

兩繭市場在庫

京城大邱兩自由市場の在庫繭は概算乾繭換算三萬貫當で、生繭に換算して約九萬貫、時價約二十八萬圓であるが、各手持筋が先高見越しと製糸側の原料不足を見越して賣惜んで居る爲商內は皆無である

米倉支店長會議

米倉會社では十二日午前九時半より支店長會議を開き、午後も引續き開會主として新米出廻後の對策を中心に協議する處あつた

中秋決濟と上海財界
無氣味な平穩振り
危機解消の兆がない

【上海十二日聯合】中秋決濟期の到來は金融逼迫と相俟つて上海財界の成行を極度に警戒させてゐたが、今のところ案外平穩裡に推移するものと見られる、これが主なる原因は農村疲弊を中心とする奧地經濟恐慌が未だ充分表面化されてゐないことと過般商工業者に貸付た金融公債二千五百萬元の回收が請願によつて延期されたことである、然しながら今後は無いがこゝに二つの重要な觀測がある

一、九月十日香港から百六十六萬元の現銀が輸入された、これは匯豐銀行のオペレーションと睨まれてゐるが、去る二月下旬の再輸出銀免稅布告以來最初のものなので、これが名目は勿論再輸出となつてゐるが、上海市場の金融緩和には相當役立つべく、今後この種の現銀輸入が增大する傾向あり、これは一面人氣の安定に資するところ大きい、從つて國府今後の對策は在支各銀行をして盛んにこの種輸入を獎勵し、もつて將來は現銀輸出制限を撤廢し從金通貨の實現に努める譯である

一、四川省境を中心に亂發されてゐる紙幣は相當巨額と見られるが、將來これが上海へ還流し現銀兌換を必要とされた場合、再び新な金融危機が招來することは當然で果して國府當局に如何なる對策があるか

何れにせよ本年の中秋決濟の平穩は寧ろ變態的で今後の支那金融界は一層混沌たるものがあらう

現下の財界に惡材料は無い
浙江財閥巨頭 徐新六氏觀測

【上海十二日聯合】浙江財閥巨頭徐新六氏は現下の支那財界に對し大要次の如き觀測を下してゐる

中秋節を前にして金融危機を懸念するものが尠くないやうだが今のところ金融關係方面は全く樂觀してゐる、これは各銀行がこゝ數ヶ月に亘り貸付を極度に警戒して來たためで、その結果現在としては何等憂ふべき材料は無い、通貨の將來に就ても新設農民銀行の小額紙幣發行等をみて、將にインフレ政策の實施なりと解釋するものもあるやうだが、事實は前述の信用制限政策のためで、却つてデフレーション的效果さへ現れてゐる程である、現に物價は漸次落調を辿り、贛寮市場もエチオピア問題その他金劵の材料が多く、銀價は尠く共現狀を維持するものと見られるから、現下の支那財界は決して憂慮する必要はないと確信してゐる

買物擡頭し低迷を一掃
株式市場の狀況

【東京電話】今春以來商品界不振乃至は財界前途の見透し困難に陷り、東角低迷不振を免れなかつた株式市場も、前月末に至つて四圍の情勢から次第に活況を見せ、先づ軍事株を中心に買物擡頭し漸次株價を高めつつあつたが、この一兩日以來頓に活氣づき暫く見合せてゐた融資筋の買進みも現れて來た反面、愈よ市場好轉と見る向の踏物續出し、十一日の市場は長短共に一段と緊張味を帶び長期は東株新舊の四、五圓高を初め人絹株、肥料株、炭鑛株、石油株等軒並に二、三圓方暴騰、他の諸株も一齊に好調を示した、短期も新東は百四十六圓台と最近の高値を現し剩餘の諸株も概ね好調を持續しその商內も五十四萬株と近頃珍しい巨株に上つて注目されてゐる

朝取證券取引員 公社債現物賣買
山本源作商店
京城府明治町一ノ一〇
電話本局代表 四三、八五、九五、〇五番

阪神荷主代表
十五日入城

阪神鮮米受荷主諸團體代表一行は十日大阪發群山、仁川を經て十五日頃入城、右兩地荷主をはじめ京城荷主と新積取協定締結に關する打合せを行ふ事となつた

內國郵便爲替

全鮮郵便局所で取扱つた八月中に於る內國郵便爲替の振出口數は二十九萬二千七百七十二口、其の金額八百八十八萬二千百八十八圓、拂渡口數は二十六萬八千九百二十一口、其の金額八百二十五萬二千三百六十七圓あるが、之を前年八月中の取扱數に比較すると振出に於て口數二分強、金額六分強又拂渡に於ては口、金額共に一分を何れも增加してゐる

大連汽船も新協定加入

鮮米新積取協定に大連汽船も加盟希望を派し目下同社營業課長が入鮮、關係各地荷主の諒解を得つゝあるが、新協定の趣旨よりみて當然加盟するものとみられて居る

落穗

平壤と下岐川間の大送電線は十月十日迄に竣工する▲遞信局の檢査は約三週間で終るから十一月三日迄には大丈夫送電を開始しよう▲關係事業者の御祝儀に祝賀會また宜し▲併し此の大事業完成の裏面に働いた土木業者と勞働者の功を忘れてはならぬ▲話は別だが鮮內に勞銀調査がない▲鮮銀の調査も土木協會の瓦解に依り消滅▲商議や京城府の調査も行方不明だ▲鮮內に大事業が完成さるゝにつけ土木建築勞働界の待遇を今少し考ふる必要がある

株式
花形株一齊高
後場利喰ひに軟化

前場 昨後場引際東京新東は六圓五の新値をつけ六圓四と强硬に大引し引際氣配は引締りを呈してゐたが今朝は果然新東一四七圓三と一圓七高大新九〇圓九と一圓八高日產八〇圓一と二圓七高と上放れて寄付あと日產は八〇圓三と伸びたが買方の利喰ひと仕手の警戒に伸惱み新東七圓二大新九〇圓二日產八〇圓一と手堅く大引した

後場 前場寄一轉上放れあと手堅き市況を呈した折柄後場は新東一四七圓六と四高大新九〇圓四と一高日產八〇圓丁日魯五六圓三と同事に寄付いたが買方の利喰ひもの續出して何れも二三十錢方軟化し日產は八十圓台割れの九圓七八十錢處の往來を示してゐた

上分岐成る

前日の雜株高と輸出の好調に上放れ當所の新東は五圓六の新値をつけ東京新東は六圓四と强硬に大引したが今朝新東は東京六圓四大阪六圓八當所は七圓三と一躍一圓七方上放れ日產も八十圓台へ乘せて約三圓高大新は九十圓台に乘せたが又二圓方高騰し鐘紡は新高値に躍進、このほか主力株でも二三圓の高騰を演じて一般に新高値に躍進人氣は一轉一陽來福の觀があつた

利廻訂正運動

今回の上げ相場は事業會社の內容好轉內外の環境好轉化を背景とし公社債並に預金利子に對する割高な利廻り訂正を根據としてゐるだけにその前途も相當樂觀すべきものがある、殊に現在のインフレ趨勢は遠い將來は兎も角として不完全化する懼れがたいのは株界にとつては大きな强味である、國際收支も輸出の好調で樂觀されるのであるから假令伊エ問題が大して發展は

現株躍進す

今回の上げ相場は雜株高を動機に新東に移り新東から日產に飛火したのであるが本日は現株は何れも躍進した、日產は八十圓台に乘せたが今朝新東は五十錢と二圓高、電力株は四十一圓五十錢と約五十錢高、北海炭鑛は遂に七十圓台に乘せ四圓五とこれ又一圓高帝人も百二十七圓台へ二圓高鐘新も百二十八圓台から四圓へ伸び前日より約四十錢高であるが本日特に安かつたのは滿鐵の三十錢で六十一圓丁で松岡總裁への不人氣を示してゐるな

放射線

肥料株人絹株電力株及び軍事株の一部が採算的に買はれ永く低迷してゐた新東も遂に動き出し之に應じ鐘紡新舊日產大新等の主力株も台變りの躍進を遂げ場面は遂に一新されたが▲今回の上げの本場は東京で東京では短期の上場株を盛んに買煽つてゐた▲好…の材料に無感應で單に仕手關係から蓬動してゐた恰好である▲現株の取引は然しながら依然閑散で相場が高くなつた程取引は多くない▲上げ相場の初期ではありこの取引の閑散も當然ではあるが今後の現株の向背を左右する意味に於て注目される▲然しながら今回の上げ相場は利廻り訂正運動の大きな波に乘つてゐるだけに當然の順序である

大 京城明治町 大原現物店 代表電話本局四七〇〇
◎本日ノ人氣株（正午迄）

銘柄	
日產新	[illegible]
日滿	[illegible]
同新	[illegible]
鐘紡	[illegible]
鐘新	[illegible]
朝鮮無煙	[illegible]
日本染料	[illegible]
同新	[illegible]
人肥新	[illegible]
秋田木材	[illegible]
日窒	[illegible]
同新	[illegible]
滿洲化學	[illegible]
朝鮮紡織	[illegible]

現物專門 京城府明治町 秋田株式現物店 電話本局 4820 4821 4822 4823 4824 644 569 669

（十二日後一時調）

銘柄		銘柄	
朝銀	[illegible]	東電	[illegible]
殖銀	[illegible]	東拓	[illegible]
朝鐵四	[illegible]	大同新	[illegible]
全北	[illegible]	帝人新	[illegible]
西鮮	[illegible]	日產新	[illegible]
東亞	[illegible]	三菱新	[illegible]
東拓	[illegible]	北炭新	[illegible]
東亞	[illegible]	鋼管新	[illegible]
パルプ	[illegible]	大島鋼	[illegible]
ホツプ	[illegible]	商船	[illegible]
朝鮮紡	[illegible]	滿鐵新	[illegible]
日窒	[illegible]	阪新神	[illegible]
富士紡	[illegible]	王子紙	[illegible]
人肥新	[illegible]	鮮船	[illegible]
北海鑛	[illegible]	東洋紡	[illegible]
石川島	[illegible]	樺油	[illegible]
日產	[illegible]	旭石油	[illegible]

大勢樂觀は錯覺

ほ日增も軟弱である この反騰相場は煎れ高と採算高に根因してをり相場の趨勢は大相場來るの態もなさにしもあらずだが財界の實勢が二三ヶ月前とそれ程異つてゐる譯ではなく四圍の條件をそれ程好化してゐるのでもない秋相場來ると早我點するのは尙早の感がある、紡績人絹の如きは今後に於て相當過剩に惱まされるものと覺悟しなければならない、秋の縣會議員選擧は來春の總選擧を控へてゐるだけに政府當局にとつて有利に決せられるか否かは深甚の注目に値する、今回の勢騰は株式の利廻り其他の點から見て當然な順序とは云へ大衆買にまで發展するかは疑點を有してゐる、相場に對いて大勢樂觀と早合點するのは錯覺と云ふべきであらう

朝取殘玉（單位10）

銘柄	賣	買	銘柄	賣	買
新東	[illegible]	[illegible]	日產	[illegible]	[illegible]
小林	[illegible]	[illegible]	小林	[illegible]	[illegible]
金光	[illegible]	[illegible]	金光	[illegible]	[illegible]
白井	[illegible]	[illegible]	白井	[illegible]	[illegible]
全北	[illegible]	[illegible]	全北	[illegible]	[illegible]
大原	[illegible]	[illegible]	大原	[illegible]	[illegible]
德泰	[illegible]	[illegible]	德泰	[illegible]	[illegible]
山口	[illegible]	[illegible]	山口	[illegible]	[illegible]
京證	[illegible]	[illegible]	京證	[illegible]	[illegible]
成清	[illegible]	[illegible]	成清	[illegible]	[illegible]
松山	[illegible]	[illegible]	松山	[illegible]	[illegible]
古野	[illegible]	[illegible]	古野	[illegible]	[illegible]
金益	[illegible]	[illegible]	金益	[illegible]	[illegible]
東亞	[illegible]	[illegible]	東亞	[illegible]	[illegible]
アジア	[illegible]	[illegible]	アジア	[illegible]	[illegible]
第一	[illegible]	[illegible]	第一	[illegible]	[illegible]
立山	[illegible]	[illegible]	立山	[illegible]	[illegible]
丸星	[illegible]	[illegible]	丸星	[illegible]	[illegible]
丸玉	[illegible]	[illegible]	丸玉	[illegible]	[illegible]
新田	[illegible]	[illegible]	新田	[illegible]	[illegible]
內海	[illegible]	[illegible]	內海	[illegible]	[illegible]
白樂	[illegible]	[illegible]	白樂	[illegible]	[illegible]
張淵	[illegible]	[illegible]	張淵	[illegible]	[illegible]
山源	[illegible]	[illegible]	山源	[illegible]	[illegible]

實物前場

▲日立製作九圓一▲大阪商船五一圓丁▲帝國麻新一三圓二▲日滿亞麻一七圓六▲川崎造船二八圓五▲同優先二七圓七▲鹽水港二八圓四▲同新九圓五▲エヌバイ新七圓四（出來高二二〇）

東京國債緩り

【東京電話】當限落ち傍々閑散から環境高に各債共に緩り▲甲五分利一〇四二五▲一回四分利不申▲二回四分利▲佛貨四分利一八六、九〇

株式（十二日）

朝取短期

銘柄		寄付	大引	高値	安値
朝取	前	[illegible]	[illegible]	[illegible]	[illegible]
	後	[illegible]	[illegible]	[illegible]	[illegible]
同新	前	[illegible]	[illegible]	[illegible]	[illegible]
	後	[illegible]	[illegible]	[illegible]	[illegible]
大新	前	[illegible]	[illegible]	[illegible]	[illegible]
	後	[illegible]	[illegible]	[illegible]	[illegible]
新東	前	[illegible]	[illegible]	[illegible]	[illegible]
	後	[illegible]	[illegible]	[illegible]	[illegible]
日產	前	[illegible]	[illegible]	[illegible]	[illegible]
	後	[illegible]	[illegible]	[illegible]	[illegible]
鐘新	前	[illegible]	[illegible]	[illegible]	[illegible]
	後	[illegible]	[illegible]	[illegible]	[illegible]
日魯	前	[illegible]	[illegible]	[illegible]	[illegible]
	後	[illegible]	[illegible]	[illegible]	[illegible]
帝人	前	[illegible]	[illegible]	[illegible]	[illegible]
	後	[illegible]	[illegible]	[illegible]	[illegible]
拓新	前	[illegible]	[illegible]	[illegible]	[illegible]
	後	[illegible]	[illegible]	[illegible]	[illegible]
安取	前	[illegible]	[illegible]	[illegible]	[illegible]
	後	[illegible]	[illegible]	[illegible]	[illegible]
日鑛	前	[illegible]	[illegible]	[illegible]	[illegible]
	後	[illegible]	[illegible]	[illegible]	[illegible]
同新	前	[illegible]	[illegible]	[illegible]	[illegible]
	後	[illegible]	[illegible]	[illegible]	[illegible]
東電	前	[illegible]	[illegible]	[illegible]	[illegible]
	後	[illegible]	[illegible]	[illegible]	[illegible]
鋼管	前	[illegible]	[illegible]	[illegible]	[illegible]
	後	[illegible]	[illegible]	[illegible]	[illegible]

朝取算定と日步

銘柄	算定	日步	代引
朝取	[illegible]	[illegible]	[illegible]
同新	[illegible]	[illegible]	[illegible]
大新	[illegible]	[illegible]	[illegible]
新東	[illegible]	[illegible]	[illegible]
帝人	[illegible]	[illegible]	[illegible]
拓新	[illegible]	[illegible]	[illegible]
日產	[illegible]	[illegible]	[illegible]
日魯	[illegible]	[illegible]	[illegible]
安取	[illegible]	[illegible]	[illegible]

朝取短期建玉表

銘柄	賣方	買方	建玉高
朝取	[illegible]	[illegible]	[illegible]

大株短期

銘柄		寄付	大引	高値	安値
大新	前	[illegible]	[illegible]	[illegible]	[illegible]
	後	[illegible]	[illegible]	[illegible]	[illegible]
鐘新	前	[illegible]	[illegible]	[illegible]	[illegible]
	後	[illegible]	[illegible]	[illegible]	[illegible]
日產	前	[illegible]	[illegible]	[illegible]	[illegible]
	後	[illegible]	[illegible]	[illegible]	[illegible]
新東	前	[illegible]	[illegible]	[illegible]	[illegible]
	後	[illegible]	[illegible]	[illegible]	[illegible]
日鑛	前	[illegible]	[illegible]	[illegible]	[illegible]
	後	[illegible]	[illegible]	[illegible]	[illegible]
日レ	前	[illegible]	[illegible]	[illegible]	[illegible]
	後	[illegible]	[illegible]	[illegible]	[illegible]
日毛	前	[illegible]	[illegible]	[illegible]	[illegible]
	後	[illegible]	[illegible]	[illegible]	[illegible]
淺一	前	[illegible]	[illegible]	[illegible]	[illegible]
	後	[illegible]	[illegible]	[illegible]	[illegible]
帝人	前	[illegible]	[illegible]	[illegible]	[illegible]
	後	[illegible]	[illegible]	[illegible]	[illegible]
同新	前	[illegible]	[illegible]	[illegible]	[illegible]
	後	[illegible]	[illegible]	[illegible]	[illegible]
鋼管	前	[illegible]	[illegible]	[illegible]	[illegible]
	後	[illegible]	[illegible]	[illegible]	[illegible]
日魯	前	[illegible]	[illegible]	[illegible]	[illegible]
	後	[illegible]	[illegible]	[illegible]	[illegible]

大株長期

銘柄	前寄	前引	後寄	後引
東株	[illegible]	[illegible]	[illegible]	[illegible]
新東	[illegible]	[illegible]	[illegible]	[illegible]
鐘紡	[illegible]	[illegible]	[illegible]	[illegible]
同新	[illegible]	[illegible]	[illegible]	[illegible]
大株	[illegible]	[illegible]	[illegible]	[illegible]
同新	[illegible]	[illegible]	[illegible]	[illegible]
日糖	[illegible]	[illegible]	[illegible]	[illegible]
日產	[illegible]	[illegible]	[illegible]	[illegible]
郵船	[illegible]	[illegible]	[illegible]	[illegible]
同新	[illegible]	[illegible]	[illegible]	[illegible]
短期	一〇・六〇枚	累計	[illegible]	

銘柄			
同新	[illegible]	[illegible]	[illegible]
大新	[illegible]	[illegible]	[illegible]
新東	[illegible]	[illegible]	[illegible]
拓新	[illegible]	[illegible]	[illegible]
日魯	[illegible]	[illegible]	[illegible]
日產	[illegible]	[illegible]	[illegible]
帝人	[illegible]	[illegible]	[illegible]

大株短期喰合

銘柄	賣	買	取組
日產	[illegible]	[illegible]	[illegible]
新東	[illegible]	[illegible]	[illegible]
大新	[illegible]	[illegible]	[illegible]

東株長期

銘柄	前寄	前引	後寄	後引
倉紡	[illegible]	[illegible]	[illegible]	[illegible]
鐘紡	[illegible]	[illegible]	[illegible]	[illegible]
同新	[illegible]	[illegible]	[illegible]	[illegible]
新東	[illegible]	[illegible]	[illegible]	[illegible]
三菱	[illegible]	[illegible]	[illegible]	[illegible]

東京短期

銘柄		寄付	大引	高値	安値
新東	前	[illegible]	[illegible]	[illegible]	[illegible]
	後	[illegible]	[illegible]	[illegible]	[illegible]
東電	前	[illegible]	[illegible]	[illegible]	[illegible]
	後	[illegible]	[illegible]	[illegible]	[illegible]

東京短期喰合

銘柄	賣	買	取組高
日產	[illegible]	[illegible]	[illegible]
新東	[illegible]	[illegible]	[illegible]

東京現株

銘柄		銘柄	
東株	[illegible]	滿鐵	[illegible]
同新	[illegible]	同新	[illegible]
鐘紡	[illegible]	東拓	[illegible]
同新	[illegible]	同新	[illegible]
鐘紡	[illegible]	富士紡	[illegible]
同新	[illegible]	日石	[illegible]
東亞新	[illegible]	濱毛	[illegible]

期米（十二日）

仁川

	當限	中限	先限
前場（一）	[illegible]	[illegible]	[illegible]
（二）	[illegible]	[illegible]	[illegible]
（三）	[illegible]	[illegible]	[illegible]
（四）	[illegible]	[illegible]	[illegible]
（五）	[illegible]	[illegible]	[illegible]
（六）	[illegible]	[illegible]	[illegible]
後場（一）	[illegible]	[illegible]	[illegible]
（二）	[illegible]	[illegible]	[illegible]
（三）	[illegible]	[illegible]	[illegible]
（四）	[illegible]	[illegible]	[illegible]
（五）	[illegible]	[illegible]	[illegible]
（六）	[illegible]	[illegible]	[illegible]
（七）	[illegible]	[illegible]	[illegible]
（八）	[illegible]	[illegible]	[illegible]
（九）	[illegible]	[illegible]	[illegible]
（十）	[illegible]	[illegible]	[illegible]

東京期米

	當限	中限	先限
前場（一）	[illegible]	[illegible]	[illegible]
（二）	[illegible]	[illegible]	[illegible]
（三）	[illegible]	[illegible]	[illegible]
（四）	[illegible]	[illegible]	[illegible]
（五）	[illegible]	[illegible]	[illegible]
（六）	[illegible]	[illegible]	[illegible]
（七）	[illegible]	[illegible]	[illegible]
（八）	[illegible]	[illegible]	[illegible]
後場（一）	[illegible]	[illegible]	[illegible]
（二）	[illegible]	[illegible]	[illegible]
（三）	[illegible]	[illegible]	[illegible]
（四）	[illegible]	[illegible]	[illegible]
（五）	[illegible]	[illegible]	[illegible]
（六）	[illegible]	[illegible]	[illegible]
（七）	[illegible]	[illegible]	[illegible]
出來高	[illegible]	[illegible]	[illegible]

大阪期米

	當限	中限	先限
前場（一）	[illegible]	[illegible]	[illegible]
（二）	[illegible]	[illegible]	[illegible]
（三）	[illegible]	[illegible]	[illegible]
（四）	[illegible]	[illegible]	[illegible]
（五）	[illegible]	[illegible]	[illegible]
（六）	[illegible]	[illegible]	[illegible]
（七）	[illegible]	[illegible]	[illegible]

大阪期米喰合

	賣方	買方	取組高
當限	[illegible]	[illegible]	[illegible]
中限	[illegible]	[illegible]	[illegible]
先限	[illegible]	[illegible]	[illegible]

各地期米

	前場寄	引	後場寄	引
兵庫	[illegible]	[illegible]	[illegible]	[illegible]
下關	[illegible]	[illegible]	[illegible]	[illegible]
名古屋	[illegible]	[illegible]	[illegible]	[illegible]
釜山	[illegible]	[illegible]	[illegible]	[illegible]
大邱	[illegible]	[illegible]	[illegible]	[illegible]
群山	[illegible]	[illegible]	[illegible]	[illegible]
木浦	[illegible]	[illegible]	[illegible]	[illegible]
南浦	[illegible]	[illegible]	[illegible]	[illegible]

商品（十二日）

大阪三品

	寄付	前引	後場	後引
九月限	[illegible]	[illegible]	[illegible]	[illegible]
三月限	[illegible]	[illegible]	[illegible]	[illegible]

▲横濱生糸 前場 當限 [illegible] 先限 [illegible] 後場 當限 [illegible] 先限 [illegible]
▲現物最優等 八〇〇丹

大阪棉花

前場 當限 [illegible] 先限 [illegible] 後場 當限 [illegible] 先限 [illegible]

大阪人絹

前場 當限 [illegible] 先限 [illegible] 後場 當限 [illegible] 先限 [illegible]

大阪砂糖

前場 當限 [illegible] 先限 [illegible] 後場 當限 [illegible] 先限 [illegible]

外電（十二日）

倫敦金塊 [illegible]
倫敦銀塊 [illegible]
米棉 [illegible]
紐育棉 五十八仙 [illegible]
スチール株 [illegible]
アナコンダ株 [illegible]
米日爲替 [illegible]
英米爲替 [illegible]

金融（十二日）

△日銀帳尻
發行高 [illegible]
正貨準備 [illegible]
保證準備 [illegible]
△東京コール
無條件 〇・〇〇〇
翌日拂 〇・〇〇〇
△鮮銀帳尻
發行高 [illegible]
正貨準備 [illegible]
預金高 [illegible]
貸出高 [illegible]

期米 投げ一巡 反撥

前場 二百二十日の厄日は全國的無難であるもその人氣は前日に現して居るとて今朝は敗地の小戾しと共に當二十一錢四十錢中九圓十一錢先物圓二十錢と前日の止値より六錢高に寄付き黃海沖に現はれた低氣壓に天候懸念の買物各地から入込みアトは二十一錢から連簡高の二十九錢と更に引締つたが高値は買氣漸く強まれ際は二十四錢から十九錢と氣勢れなし取引の閑散に日先保合商狀に前場を終つた

後場 前市軟化の折柄取地の歡迎も二錢高寄を睨め當所天候の推移もあつて當三一圓六五錢中二九圓一五錢先二七圓二九錢と先は十一高に寄付あと手堅き氣配を示した

中限波瀾豫想

この中限に對する賣方の渡米に付き弱氣側では一萬や二萬石近くも新米が出廻つて來たので本年は作柄の成績も今の所では內鮮共平年作を豫想されて居るのは當が高いので農家は刈入れを急いで賣出し一萬や二萬の米を集るのは餘り苦痛はないと見て居る向が多いに反し强氣側では一ヶ年中米價が高値を維持した年は農家が高値を覺えにさう安く賣り出して來るものでない所へ本年は古米の涸渴甚しくて新米が少々出廻つても實需方面へ消化されて定期の渡米となる餘裕はないから餘り多くの渡米を期待して居ると先で大に間違ひを生ずるだらうと云ふ向が多い何れにしても中限は新米の出廻具合に依りまだ相當の波瀾を豫想されてゐる

米界六感

今日は二百二十日の大厄日に對し全國的平穩であるが相場は前日その人氣を織込んで居るので別に變りはない▲其所へ毎日例年より二三度高日であつた氣溫が今日はグット下つて涼しさを通り越し多少冷氣さへ覺へると云ふので氣の早い相場では早冷を懸念する者もあつた▲然しそれとてまだ買ひ材料とする程でもない所へ今日は朝鮮のお盆で市場はいつもにない閑散であるから相場はこの渉の保合ひと見るの外ない狀態である▲問題の當限は賣方の手當米能集難で依然ダイヤモンド見たいに光つて居るが中限は先限と步調を共にして安くなつてゐる▲之は昨年も二萬石近くの渡米が集つたと云ふので相場が安くなるに連れ賣方が多少殖へて來たものと見て居る向が尠なくない▲相場が動かないので今朝は敗地から變つた通信はないが天候は仁川と同樣に曇天で秋日和を懸念する買氣が依然衰へないと云ふ事である▲今朝では前日大雷が降つたとかで大騷ぎをして居るとかであるが騷ぎはその寒さが鮮にも強れ從來餘り好順に經過した鬼が來て早冷で買氣を煽る事になりはせぬかと氣を揉んで居る者もある

中限仕手關係

この中限に對する仕手關係を見るに賣方は依然荊店を根據せる手口が主で從來賣方であつた山東は買方に廻り其他に於いて取組の情勢が相當に變つて居るのは一方賣方では中限の强硬に鑑み賣方中買退くに至つたのと一方賣方では一萬や二萬の米は集ると云ふ事から採算的に賣進まれた結果と見られてゐる

證券米豆 清算取引 星 劉君星商店 證券部 米豆部 電話長[illegible]

地方筋の買

本日は朝鮮の盆で來客は著しく減少せる所へ二百二十日の厄日は全國的平穩と共に市場は非常なる閑散を呈し只小口筋の取引があるに過ぎないが然し黃海沖に七百五十ミリの低氣壓が現れ京畿黃海忠南の各沿岸は南風が强く警戒を要する事になつたので地方筋は天災氣構へに買物を覊らす向が多く今朝相場が再びヂリヂリ高を見るに至つたのは主に斯ふした地方筋の買物でそれ以外には大した買ひ材料はなき模樣であつた

天候なほ警戒

二百二十日の厄日は全國的平穩であるが然し仁川觀測所の報ずる所に依ると七百五十二ミリの低氣壓

新米十月末渡
三等二九圓四〇錢

目下仁川の正米界を見るに古米は品薄れの甚しい際とて三等建の三十一圓四十錢所を維持し又新米の先約荷手堅き商狀である新米の先約は十月末渡しが三等の二十九圓四十錢十二月勝手渡しが二十七圓二十錢位の唱へで產地からは弗々賣物があるも何分見越商內とて小口取引が多く而して地場商人も値の居所が高いのと內地からは餘り買進んで來ない等から案外氣薄の狀態で只相手次方に依り定期の掛米として買進む位である

仁川期米本玉

當	賣	買	中	賣	買	先	賣	買
[illegible]	[illegible]	[illegible]	[illegible]	[illegible]	[illegible]	[illegible]	[illegible]	[illegible]

各地正米市況

仁川（保合）期米は好調を示してきたが依然人氣引立たず閑散裡に保合つてゐた丸仁二等卅一圓五十錢四等三十一圓三十錢一等白米十二圓四十錢

地名				
釜山（不變）	四等	[illegible]	一白	[illegible]
出來高	[illegible]			
大邱（見送）	籾	上 [illegible]	中 [illegible]	下 [illegible]
	四等	[illegible]	一白	[illegible]
群山（十錢安）	籾	上 [illegible]	中 [illegible]	下 [illegible]
	四等	[illegible]	一白	[illegible]
木浦（强含）	籾	上 [illegible]	中 [illegible]	下 [illegible]
	四等	[illegible]	一白	[illegible]
南浦（不變）	籾	上 [illegible]	中 [illegible]	下 [illegible]
	四等	[illegible]	一白	[illegible]

相馬大作 (170)
桃川燕雀演 鈴木清畫

目の高い父親

良『自分から望んで武士にはなつて見たものゝ、矢張り向うも窮屈千萬、浪人をした方が兎角鞣手が宜しいやうで……』

父『イヤ、お前が好んで武士になり又好んで永のお暇となつたことた、此の父は格別驚きもいたさぬが、浪人として此先如何いたす所存か當家に在つて百姓をする其方でもあるまいと思ふが……』

良『はい、百姓は眞平御免を蒙ります、何うか私にお暇を願ひ度いので……』

父『何と申す』

良『只た今何事も仰せられず、私を勘當して頂き度いのでございます』

父の良左衞門はハッと呆れて、暫と良助の顏を見て居たが、

父『……ふむ、勘當して吳れと申すか』

良『左樣でございます、主家からは永のお暇、お父上から御勘當、最う私の頭を押へる者も無ければ、私の爲めに迷惑もございません、天下の一本立、誰に遠慮の要らぬ身の上、こんな氣樂な事にございませんから、何うか何事もお聞きなさらずに、默つて御勘當が願ひ度いのでございます』

子から親に勘當の强請をする、變つた話もあればあるもの。

良左衞門は暫く考へて居たが、何か心に思ひ當る事があると見え、立上がつて納屋へ入つたかと思ふと、やがて一つの風呂敷包を持つて來た。

それを良助の目の前に置いて、

父『良助』

良『ハッ』

父『子を見る事親に如かず、其方の大望に良左衞門推察いたした、良左衞門の推察が當るか當らぬかは別として、如何にも其方の望む通り、勘當して遣はす』

良『有難うございます』

父『然し唯勘當をしたので其方も困るであらう、依つて父が餞別を取らせるぞ』

良『ハヽ』

父『この中を改めて受取れ！』と言はれ、良助が何心なく風呂敷を解いて見ると、中から出たのは白鞘の七首、中身は彦四郎貞宗、他の一品に珍しい種ヶ島で、彈丸と火藥の用意までしてある上、金が三百兩添へてありました。

良助はハッと思つたが、瞬に顏を捕りつけて、

良『ア、有難い仕合せにございます、頂戴を仕ります』

と押戴く。

親に父上には我が大望を察せられたかと、良助も父の眼が高いには驚いた

良『それでは隨分御機嫌宜う』

父『おゝ、其方も無事で暮せよ』

良『有難う存じます』

と母親にも別れを告げて、飄然故郷の南部を出立、目的は津輕侯を討取るといふのにあるから、先づ奧州路を遊歷して、表向きの觸れ込みに劍道修業、金を持つて徘徊するのだから誰も怪しみません。

彼方此方と步いて居る內も、絕えず津輕侯の動靜に注意しつゝ、奧州の二本松へ出た時でありました。此の二本松に戶田一角といふ劍客がある。町道場を開いて多くの門弟を取立て居るが、越後新發田の浪人で、先づ奧州路切つての大先生、良助は此の戶田の道場へやつて來て、暫く足を留めることになりました。

格別變つた事もなく半歲ばかり過ぎた或る日のこと、戶田の道場へ訪れた青木直三郎といふ門弟

直『え、先生、お早うございます』

一『おゝ青木か、さア此方へ通らつしやい』

直『先生、今度も津輕の殿が御出府に就て、明日あたりが本宮の泊……ると聞きました……』

といふのを關良助、そばで聞いてゐる。

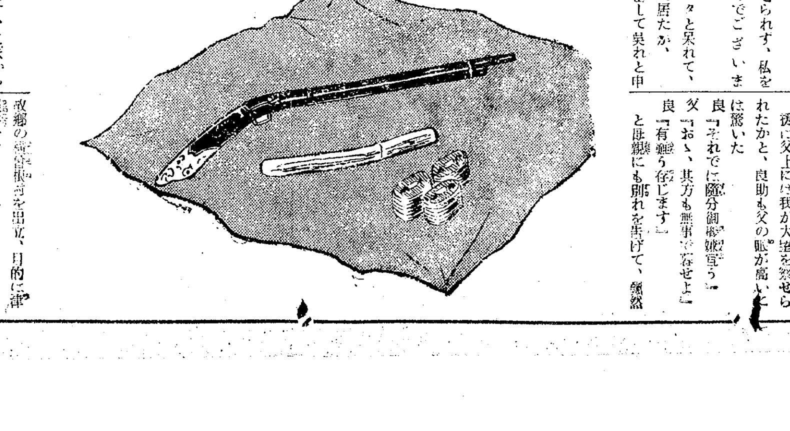

京城日報
朝夕刊共十六頁
朝刊
編輯兼發行人 兒島吉治
印刷人 小川三之介
京城府太平通一丁目
發行所 合資會社 京城日報社

文學博士 森槐南著
作詩法講話
要領を說き倚詩の寶庫とも云ふべき戲曲小說の大要をも述べられたもの
四六判上製 價一、七〇 送、十二
詩學界の泰斗槐南先生の不朽名著作漢詩の作法を平易に明快に說きつくす

皇漢名詩の吟じ方
詩吟符入・木村岳風編著
價三五 送四
第二皇漢名詩の吟じ方
數を網羅す著者獨特の分り易い讀方註解附、倚「第二」には和歌の朗詠もあり
價三五 送四
二篇とも皇朝の名士漢詩多く詩吟符の朗詠

隨筆 漢詩を探る
伊藤松雄著
開化詠詩、洋行詠詩、楊貴妃、幕末異聞等二十篇氏一流の麗筆に興味橫溢
四六判上製 價一、六〇 送、十二
劇文壇の鬼才伊藤松雄氏の味的隨筆集である漢詩への逍遙

新道高章著
圖入 新劍舞の解說と指導
り多數の圖を挿入して分り易く解說せるものである
菊半截美本 價、五〇 送、四
斯道研究家の新先最も時代に適し新しきた指導による劍舞法を

木村岳風編著
興國朗吟詩集 皇朝篇 價、三〇 送、四 ポケット型
興國朗吟詩集 漢土篇 價、三〇 送、四 同

東京市神田區錦町一ビル
桑文社
振替東京三五二二五 電話神田二四三六

米國新聞記者の見た
日本と滿洲
增補再版

昨秋協會が招待した米國各地一流記者の目に映じた日本と滿洲の全貌——日本精神・日本の文化と産業が如何に彼等を驚異させたか？日本國民の友情が如何に彼等を感激の坩堝に投げ込んだか？日本軍部に對する忌憚なき批判、滿洲國の興隆を如何に觀るか？その富源開發は？歐米の新興國家に對する要求は？日米戰ふか？海軍々縮問題は？比律賓獨立の影響は？支那と滿洲の將來は？その日支關係の前途は？——等々——刻下世界人重大關心の諸問題に對し、悉くジャーナリストとしての自由な立場から、最も冷靜率直に、ヤンキーズムである無遠慮さを以て描き出されて居るのが本書である。平和論者も、主戰論者も、政治家も、軍人も、商人も、學徒も、凡そ日本人たるもの、否東洋人たるもの、再讀三讀に値するものである事を強調するに躊躇しないものであり、調査圖の報告書の如き無味乾燥なものと異り、世界的大記者の筆に成る興味深き讀物である。

▲東京朝日新聞曰く　昨秋日本新聞協會は米國の新聞雜誌記者を日滿兩國に招待した。その歸國後、それぐ\の新聞雜誌に發表せる所感を譯したもので、いろいろな角度からした其の感想は彼等が如何に日本を見たかを知るべく、その苦言は以て他山の石とすべきであると思ふ(一〇・八・二三)

本書は素と協會々員の爲めに上梓したものであるが、各方面からの希望もだし難く、增補再版し實費を以て頒つ事としたもので、部數に限りあれば至急申込まれたい。

日本新聞協會編　菊版二百三十頁　送料共金八拾錢
東京京橋區銀座四ノ四　振替東京五一二七三　日本新聞協會發行

ライトインキ
天下一品！
一家一瓶！
世界での標準インキ
ライト！！！
大阪小阪各種
全國の文具店にあり……
2オンス入（スポイト付）
正價30セン
チヤムピオンインキ本舗
篠崎インキ製造株式會社

朝鮮みやげにツルチュク貰つた人が大喜び

各種レール
特許チルド車輪
客車、貨車、蒸氣機關車、ガソリン機關車
轉轍器、轍叉、轉車臺
其他鐵道、鑛山土木用諸機械一式
株式會社岩崎レール商會
營業所　東京市京橋區築地四丁目
月島工場　東京市京橋區月島東河岸通十丁目
川口工場　埼玉縣川口市榮町三丁目

朝鮮語講義錄
定價［illegible］一圓七十五錢、六ヶ月三圓四十錢全期（一年［illegible］）［illegible］刷濟につき幾月分にても同時に發送すること［illegible］

鐵道專用朝鮮語自習書
總督府鐵道從業員［illegible］の英語教科書『鐵道會話』に朝鮮語の對譯を加へた鐵道［illegible］專門の好自習書、定價八十錢、送料十六錢

日鮮語對譯集
本書は國語より朝鮮語を搜むる唯一の朝鮮語辭典であつて內容簡明に、携帶便に、價も亦至廉である。四六版三百頁、定價一圓、送料十六錢

警察官朝鮮語教科書
本書は朝鮮警察協會の推奬本にて、警察官講習所本科生、講習生を初め全鮮二百餘の警察署、刑務所等の教科書又は參考書として指定され推奬されてをる、現任警官は固より、警察官、看守等を志す者の不可缺の書籍である
上、中、下、附錄の四冊一組、定價四圓、送料五十錢

中等學校朝鮮語教科書
本書は內地人生徒に朝鮮語を教授する中等學校の教科書にて夙に高等商業、高等農林、高等工業、法學專門を初め各地の官道立師範學校、公私商業學校等の教科書として採用されてをる。（昭和四年三月廿七日附總督府檢定濟）定價上下各八十錢送料十六錢

わかり易い朝鮮語會話
從來、內地人に取り比較的學習困難とされてをる朝鮮語を『わかり易く』初步一般的知識を習得せしむべく平易簡明に講述し昭和五年度總督府改正諺文綴字法に準據し編纂したものである。定價一圓、送料十六錢（見本進呈）

朝鮮語受驗者必携
總督府の朝鮮語獎勵試驗受驗者の爲め各般の事項を詳述したるもの、附錄に試驗官の『受驗者の心得』を附す。定價一圓、送料十六錢、受驗者無二の好侶也。

朝鮮語試驗問題並朝鮮語譯文集
本書は大正十年總督府朝鮮語試驗制度開設以來の試驗問題を蒐集し、之に正確なる譯文と、懇切なる註釋を加へたもので將來受驗せむとする者の缺くべからざる好參考書である。附錄に試驗一覽表を附す。定價一圓、送料十六錢

普通學校朝鮮語讀本譯解
普通學校朝鮮語讀本卷一を對譯すると共に『諺文改正綴字法解說』を附せり、定價送料共三十四錢、普通學校朝鮮語讀本卷二譯解（送料共五十六錢）同卷三譯解（送料共五十六錢）同卷四譯解（送料共五十六錢）

中等朝鮮語講座
本講座は第三種受驗準備、二種合格者にして一種に向はむとする人々の爲め講義中のものにて中・高朝鮮語講究機關として大に歡迎されつつあり。一冊六十錢、三冊一圓七十五錢、六冊三圓四十錢、既刊九冊

京城太平通一 朝鮮通信社內
朝鮮語研究會
電話(光)一六〇六番　振替京城七六六番

第三回 雜誌週間
雜誌を讀みませう!!
主催 日本雜誌協會

雜誌週間
九月七日より
九月廿日まで

雜誌は文化の母
雜誌は常識の泉
十月號から是非雜誌を讀みませう

全國五百有餘の雜誌の編輯者が腕に縒りをかけて編輯した十月號が九月七日から二十日までの雜誌週間に、それぐ\新裝を凝らして書店に現れます。この雜誌週間に發行される十月號は讀者奉仕號ともいふべき特輯號で、いづれも內容充實、一粒選りの特別記事揃ひです。時恰も讀書に好適の秋、この絕好の機會を充分御利用くださつて、雜誌週間の實をお擧げくださるやう特に願ひ上げます。今日まで雜誌を御覽にならなかつた方々は勿論、毎月御購讀の方々も此の十月號は是非ともお見落しなきやう特にお願ひ申上げます

便利な雜誌購讀法
雜誌御購讀の際は、御近所の雜誌店へ豫約御註文なさるのが最も御便利であります。豫約をなさる場合には料金をお拂込みになる必要はありません。『毎月×××を屆けるやうに。』とさへおつしやつてくだされば、發行日には第一番に御註文の雜誌をお屆け申上げます。

雜誌總目錄無代進呈
日本全國には、現在五百以上の雜誌が毎月發行されてをります。その總目錄のパンフレットが全國各書店に備付けてありますから、どうぞこの總目錄を御覽の上、御希望の雜誌をお選みくださるやうに願ひます。尙ほ書店で御不明の點は、東京市神田區一ツ橋・教育會館內、日本雜誌協會へ直接お問合せください。

MAGAZINE-WEEK・MAGAZINE
WEEK・MAGAZINE-WEEK・MAGAZINE-WEEK・MAGAZINE-WEEK・MAGAZINE-WEEK

望月氏を總裁に 新黨樹立の方針

高橋藏相は最高顧問とする 時期は十一月廿日頃

【東京電話】新黨樹立計畫は爆彈動議問題で解散の危機をはらんだ第六十七議會當時より床次、山崎、內田各遞相、秋田諸氏等の間に於て畫策されその後旗揚げの時期は明春總選擧前の目標を以て着々準備中であつたが、床次氏の急逝と望月氏の遞相就任に依り愈よ表面化するに至つたので、內田鐵相等はこの機を逸せず急速に新黨結成にまで漕ぎつけんと早くも具體的運動に乘り出し、十二日午後五時四十分內田鐵相は望月遞相を自邸に訪問し、一時間餘に亘つて新黨結成の具體的問題に關し協議したが、望月遞相一派の間に有する新黨結成具體的方針は

一、新黨創立委員長に高橋藏相を擧げ

一、十月上旬府縣會議員選擧が大體終了するを待つて創立工作を開始すること

一、新黨創立總會は陸軍大演習終了後十一月二十日頃東京に於て開催のこと

一、新黨總裁には望月圭介氏を推戴し、結成後高橋藏相は新黨最高顧問とすること

等で、政友會の床次系及舊政友系は素より國民同盟その他各方面に働きかけ、少くとも五、六十名を獲得し得るとの見込みを立てゝゐる、なほ高橋藏相を創立委員長に擔ぎ出すことも既に諒解濟みで、岡田首相も暗默裡にこれを支持してゐるものと傳へられ、また國同側では安達總裁及山道襄一氏等の參加は確實と見られ、新黨が豫定通り十一月二十日頃に創立大會を開催し得ることになれば、久し振りで政界の分野に大波紋を投ずるものとして今後の推移は注目されてゐる

遞信次官 留任と決定

【東京電話】遞信省の青木政務次官、平野參與官は十二日望月新遞相と會見の結果留任に決定した

新黨運動は問題とするに足らぬ 岡崎、山本兩氏が會見

【東京電話】政友會の長老岡崎邦輔氏は十二日午後四時山本條太郎氏を赤坂の自邸に訪問し、望月氏の遞相就任並に新黨樹立計畫等に關する政局の情勢につき種々懇談を遂げたが

望月、安達、內田諸氏等の新黨計畫は床次氏亡き後の勢力の分散を防ぐ同志の足止めを作る意味で、何れも片足だけは出來るであらうがこれ等が政局の中心勢力を得るやうな發展性なく、政友會內でもこれに依つて動搖を生ずる如きことは全くなく問題とするに足らぬ

と云ふに意見一致した

十月中旬頃にはクラブを組織 新黨樹立の準備工作

【東京電話】新黨樹立運動は床次氏に逝かれたのでここに高橋藏相を中心に急速に具體化せんとするに至り、府縣會選擧が大體終る十月中旬頃にはクラブを組織して、そのクラブは政綱政策の如きを掲げず何人も反對し得ない政黨政治復歸、政界淨化を主要目標に同志を集め政黨に籍をおくものも目的を同じうするものは自由にクラブに參加することが出來るやう準備工作を進めて、機を見て具體化をはからんとするものであり、望月氏は十日夜秋田清氏と會見し約三時間に亘つて重要協議するところあつたが、この準備工作計畫が考へるが如く順調に進むか否か興味をもつて見られてゐる

內田鐵相 望月遞相訪問

【東京電話】內田鐵相は十二日午後六時四谷の私邸に望月遞相を訪問、新黨問題をはじめ時局に關し種々協議、七時辭去した

山本條太郎氏も訪問す

【東京電話】政友會の長老山本條太郎氏は十二日午後五時半麻布の私邸に望月遞相を訪問、望月氏の遞相就任に對して祝辭を述べたる後、時局問題について懇談を遂げ要談三十分にして同六時辭去した

が、新黨問題について種々噂されてゐる際とてこの會見は注目されてゐる

高橋邸を辭する望月氏 ＝既報—遞相問題につき十日午後三長老會議の結果、望月圭介氏を推擧する事に決定せる爲め、高橋藏相は午後八時、望月氏を赤坂の自邸に招じ遞相就任方を勸說、一時間に亘り會見を行つた（寫眞は高橋邸を辭する望月氏（左）と玄關に見送る高橋藏相）

新義州商議選 十一日開票結果

新義州商議選擧は十一日開票の結果左の如く決定した

二三票 表谷木材合資會社
二〇票 宋寬哲
一九票 平安運輸合資會社
一九票 森永定治郎
一六票 中込雅一
一六票 鄭亨韻
一五票 朝日商會
一五票 丸加商會
一四票 盛炳照
一四票 近藤貞一
一三票 中山常治
一三票 藤田房助
一二票 藤本嘉三治
一一票 國境商事會社
一〇票 阿部繁男
九票 鳥山東吉
八票 昭和木材會社
六票 垣見賢三
六票 金履祥
五票 株式會社新延商會

棄權は六十二票、有效二百六十票、無效四票であつた

蘇聯兵が不法越境 馬匹を掠奪す

【新京十二日聯合】關東軍發表＝九月九日午前十一時頃甘珠爾廟附近にソ聯兵數名が不法侵入し、附近に放牧中の馬匹九十八頭を掠奪した、興安警備軍警察隊は目下眞相調査中

滿鐵社債發行 十二日正式發表

【東京電話】滿鐵では本年第二回分社債三千萬圓の發行條件に關し主務官廳の認可があつたので、十二日興銀より左の如く正式發表された

第四十七回社債發行要項
一、發行總額 三千萬圓
一、利率 年四分三厘
一、發行價格 額面一百圓につき金一百圓
一、期限 十二ケ年、但し三ケ年据置後每半年三〇萬圓以上償還
一、申込期間 九月十六日より同月十八日迄
一、拂込期日 十月五日
一、引受募集銀行 興銀、橫濱正金、鮮銀、三井、三菱、第一、安田、川崎第百、住友、三和の各銀行

十字路に立つ佛政府 英の眞意を打診

伊エ兩國の紛爭をめぐつて 外交戰線は飽迄微妙

【ロンドン十一日聯合】ロンドン駐箚フランス大使コルバン氏は、十一日イギリス外務省に對し次の如く照會したと確聞する

一、ホーア外相は聯盟總會十一日午前の會議に於て、集團的安全保障機構の維持、聯盟規約擁護を強調されたが、聯盟規約に對するイギリス政府の強硬態度は將來ヨーロッパ大陸に侵略行爲が起る場合常に維持されるものと諒解して宜しいか

一、殊に第三國がオーストリアを侵略する場合イギリス政府は聯盟規約に基き今回と同樣の方針に出でられるか

ホーア外相今回の強硬聲明によりフランス政府としてはイギリス政府と共同戰線を張るか、ムッソリーニ首相の強硬態度を默認するかの外交國策を決定せねばならない十字路に立つに至つたが、フランス政府としてはイギリス政府の眞意を打診した上で何れかに去就を決定するものと見られ、或はイギリス政府との協力を決意、將來の爲め特に一札を取つて置かうとの驅引と見られ伊エ兩國の紛爭を繞る外交戰線はあくまで微妙である

宇垣總督 北西鮮視察へ

宇垣總督は北西鮮地方視察のため矢野秘書官、戶之內副官を帶同十二日出發した

永池日銀理事辭任

【東京電話】日本銀行理事永池長治氏は後進に途を讓るため豫て辭表提出中のところ、十二日左の如く發表された

日本銀行理事 永池長治
依願日本銀行理事を免ず

九月一日現在 殘存米 北海道外九地方 在米高發表

【東京電話】農林省發表＝九月一日現在米穀殘存米總數量一千七百五十八萬六千四百六十石と、前年同月の二千五百二十七萬一千百六十六石に比して七百五十八萬四千七百六十石（約三割）の減少なり

北海道外九地方の分、及び國有鐵道の貨車にあるもの左の如し（單位石△印減）

	現在高	前年比
北海道	六五六、〇三三	△二三二、五七一
青森縣	一四四、六九九	△一二三、七五五
宮城縣	三五三、〇三七	△一三二、六九九
福島縣	二三〇、九三三	△一八六、三五四
東京府	一、三二八、七七六	△八三〇、四四五
大阪府	一、〇四五、五四五	△一、一一〇、九三三
兵庫縣	九七二、六九五	△七九二、一五二
新潟縣	三七五、六七六	△三二九、九六四
愛媛縣	一六六、六六八	△四九、一五六
鹿兒島縣	二二八、七三三	△七〇、四四二
國有鐵道貨車在米	五一、一五五	一、三三三
計	五、五三三、七六八	△三、六四四、一〇〇
累計	一七、五八六、四六〇	△七、五八四、七六〇

各地別在米

【東京電話】農林省最終發表各地別九月一日現在內地在米高左の如し（單位石、△減）

	（十年度）	（前年度比）
內地米	一六、五六三、三六四	△六、九四七、〇三三
朝鮮米	五八七、〇四三	△四九九、五四〇
台灣米	四五五、七五五	△一五三、〇〇七
外國米	一、三三四	△五、一九一
計	一七、五八六、四六〇	△七、五八四、七六〇

丸山鶴吉氏卒倒 經過は頗る良好

【大阪電話】大阪中之島中央公會堂の選擧肅正聯盟講演會出席のため十二日後藤內相等と共に來阪した貴族院議員丸山鶴吉氏は、正午新大阪ホテルで午餐中腦貧血を起し卒倒した、直に自室で大石博士、熊谷桃山學院長の手當を受け講演の出演はとりやめたが、經過は頗る良好、同日午後一時五十分大阪驛發列車で沼津へ向つた

川上俊彥

【東京電話】元ポーランド公使川上俊彥氏は豫ねて宿痾心臟病の爲め神奈川縣鎌倉町の別邸に於て靜養中、肺炎を併發し十二日午後一時半逝去した、享年七十五

夕刊後の市況

◇……各地期米
金澤 毛四五 熊本六四
大阪最終氣配 六五 不變
◇……橫濱生絲
當 七七四 先七七七
實物後場 ▲日滿アルミ一三圓五▲エタバイ新七圓丁▲朝鮮製錬一二圓丁▲鮮滿開拓二圓六▲帝國火藥一四圓五▲朝鮮石油一三圓七▲窒素新四三圓丁▲東拓二三圓八（出來高二〇〇）

きのふの聯盟總會本會議

各代表が規約の尊重を力說

【ゼネヴァ十二日電通】聯盟總會本會議は十二日午前十時半（日本時間午後六時半）ベネッシュ議長司會の下に開會された、直ちに前日に引續き一般討議に入りオランダ、スエーデン、ベルギーの各代表は交々起つて聯盟規約の尊重を力說し、小國のために氣を吐き午後零時十五分（日本時間午後八時十五分）散會した、次回は十三日午前十時半より開會一般討議を繼續するが、ラヴアル佛首相の演說もある筈である

各國代表演說

【ゼネヴァ十二日電通】十二日の聯盟總會に於ては先づ一般討議の先陣を承つてオランダ代表デ・グレッフ氏起ち

若し國家的膨脹を必要とするの所以を以て、缺如せるものを得るため武力に訴へても正當なりとするならば吾等は斷じて不可なりと言はざるを得ぬ

と論じ立て、小國エチオピアに對する同情を論じて陳述すれば次でスエーデン代表サンドラー氏起ち

聯盟は武力の解決に依りて正義に反する決定をなすことはあるまい

と叫び滿場大拍手を送る、更に辭を次いで

聯盟各國は各自完全にその義務を履行する用意がなければならない

と痛烈に論じ、次でベルギー代表バンゼイランド氏は

ベルギーは聯盟の規約を擁護するものである

と決意を披瀝し滿場拍手裡に散會となる

露は英と共同動作 リ代表が確言

【ゼネヴァ十二日電通】ロシア代表リトヴィノフ外相は十二日午前十一時卅分イギリス代表ホーア外相を訪問したが、その際伊エ紛爭解決に對しイギリスに步調を合せて聯盟規約は飽くまで支持する旨確言したと信ぜられてゐるが、ロシアの態度は聯盟規約に關してイギリス、エチオピア間の友好と共

司法保護事業に就て 增永法務局長語る【上】

朝鮮に於ける刑務所在所者の數は一萬八千を超え、更に新に受刑者として入所する者年々一萬二千人を算し別に刑事被告人として拘留せらるる者或は罰金刑に處せられ其の完納が出來ない爲め勞役場に留置せられる者が年々二萬餘人を算し居ります、而して之等の囚人の中二萬五千餘人は或は刑期滿了或は假出獄或は執行猶豫免訴不起訴處分等に依て每年刑務所から釋放されて居るのであります、今茲に之等の者が罪を犯すに至つた動機を調べて見ますと、生來的惡人とも云ふべき者は極めて少く其の多くは所謂環境に影響された者であつて若し環境が異つて居たならば或は罪を犯さなかつたのではないかと思はれるのであります、其の動機經路に付ては寧ろ同情に値すべきものがあり、或は刑の執行に依り前非を後悔し更生自新の覺悟をする者が尠くない實情であります

然るに一般世人は釋放者を目して極惡人とし之を畏怖し擯斥し彼等に對しては保護を加へる必要は全然ないと主張し又兄弟も親戚故舊も門を堅く鎖して寄せ付けないのであります、犯罪者の多くは貧困者であり失業者であり無籍の者であつて生存競爭の落伍者であります、併し乍ら彼等が一度其の犯した罪に依て刑を受け深く反省悔悟して再生の希望を以て刑務所から出て來た時、社會が其の改心に拘らず之を白眼視として排斥したならば彼等は如何なるでせうか、行くに所なく歸るに鄕里なき者等は遂に總ての希望を失ひ自暴自棄となり再び罪惡の深淵に陷り世を呪ひ人を呪ふ惡人となるでありませう、之れ眞に人道上默過し難いことであつて若し彼等に慈悲の手をさしのべて保護を與へるならば刑罰を以てしても尙ほ敎化し得なかつた兇惡なる者をも克く善良なる民に化せしめ一面犯罪は防止せられ社會の福祉は增進せられる譯であります

最近 朝鮮に於ける犯罪現象を見るに一箇年間の新受刑者一萬二千人中初犯者は其の六一％であつて再犯者は三九％を占めて居ります、尙ほ此の再犯步合は年々增加して參りまして假に昭和五年に比較して見ますと實に二二％の驚くべき激增を示して居るのであります、加之是等再犯者中其の釋放後一年にも及ばずして再び罪に陷る者實に七〇％の多きに達する實情は、釋放後其の社會生活の如何に困難なる事情に在るかを雄辯に物語つて居るものと思ひます

犯罪 は一の社會的疾患であります、此の疾患を匡正する爲めに國家は警察署、裁判所、刑務所等を設け朝鮮に於いても之等の施設には年々一千五百萬圓を下らざる經費を要し、而も窃盜、强盜、詐欺、橫領等の財產犯に因る被害金額は八百萬圓を超えて居るのであります、更に多數の有爲の青年を刑務所に拘禁する爲めに社會が蒙る無形の損失も亦少からぬ大きいのであります、犯罪者を保護し善導することは再犯の防止と犯罪の豫防上必要なばかりでなく眞に社會をして上述の如き有形無形の莫大な損害から免れしむることになるのであります、若し社會から犯罪がなくなつたならば國家は犯罪の搜査、裁判行刑に投ずる巨額の經費を他の有用な國家事業に振り向けることが出來、一般國民も租稅は低減せられ犯罪に因つて蒙る莫大な損害を免れることが出來るのであります、斯く考へて來ますと司法保護事業なるものは獨り司法官憲の手に委ねらるべきものではなく、國民一致の力に依つてなし遂げねばならぬものであることは眞に當然のことゝ申さねばなりませぬ

◇時實本社長 十二日午前十一時發西北鮮へ

東西南北

ドイツ政府は大戰出征者の榮譽を表彰する爲め出征者遺族に對しヒトラー章を授與すると決定▲昨年七月から各機關を動員してゐるが▲何しろ國を擧げて出征者遺族を表彰すること四年間全國男子悉く戰死した例も少くないので大戰關係者はそれこそ夥しい數に上つてをり▲賞勳局が係手古摺して製造してゐるがそれでも仲々追ひつかない▲現在迄に授與したヒトラー章は無慮四百五十萬個に及んでゐるが▲それでアルファベット順に行つて漸くＦの項に辿りついたに過ぎない▲まだ／＼數十萬人の受領資格者が待ち設けてゐるわけだ▲全部行き渡ると計算以上のドイツ人は五人に一人の割合でこのメダルを佩持することになるだらう

本紙一萬號記念懸賞當選論文

朝鮮の衣食住改善策【9】

一等 曺元煥

住

衣、食何れも大切なものではあるが、住宅は決して衣食に負けない大切な生活の要素である、否或る方面から見ると、衣食よりも大切なものである、蓋し住宅の不完全は直ちに健康、能率、家族の風紀に影響を及ぼすのであつて、假りに例を擧げて見ると、日當りの惡いこと丈でも、健康を妨げること莫大である、結核菌や其の他色々な病菌は、暗い所に最もよく育つのである、片瀨博士は同一體格の三匹の犬の仔を、同一食物で一ケ月間養ひ、一つは直射の日光にあて、一つは間接日光にあて、一つは暗室に置いたのであるが、一ケ月後三匹の犬の發育に非常な差異を生じた實驗を發表されたことがある、日光不足は砂糖過食の酸過剩と同一の結果を起すのである、風通しの好し惡しが、亦住宅の適否を定める重要條件であつて、住宅を新築するときには、採光通風の二點を考へねばならぬこと、云ふまでもないのである。

然るに、一般には衣食には金を惜まないが、住宅には頗る等閑に考へる向が多い、錦衣、錦食たる贅、どこの富豪の令夫人かと思はれる婦人が薄暗い破れ家に歸つて、六尺四方の所に數多の中に座を納め、贅澤な美食をして居る人が多い、あれ丈の衣食を少しく節約して、住宅の方に廻すべきである。然し住宅と云つて贅澤をする必要は更にない、唯健康、修養、能率に差支ない限り最少限度に、實用を旨とすべきである、少し金のある人になると、必要以上の宏壯な住宅を造つて、必要のない贅澤な設備をするために、却つて人の思想を惡くし、家族の衞生を害することがよくある、美觀と云ふことは住宅の一つの要件であるが、貧乏な人が天下に滿ちて居る今日、外觀のために必要以上の贅澤をすることは、先づ道義上愼むべきである、建築でも、設備でも、什器でも、個人の邸に高價の美術品を買占めず、博物館とか、陳列館とか其他公有の建物に依つて、大に高級の美術を味はふべきである。

住宅改善の通則

住宅建築は節約に依つて、致富に依つて、甲及職業に依つて、夫々標準が異るのではあるが、茲には一般に注意すべき主なる點を述べて見たい、先づ住宅全般に就いて述べると

（1）從來に於ても住宅の位置は「依山傍水」と云つて西地を南向きに來たが、依山と云つて西地を好む傾向が出來て來た、然し住宅の敷地は通風採光を旨とし、南向の眞南より少し東又は西に振向けた方が最も理想である

（2）住宅は從來お客本位であつたが、これを家族本位に改めて客を應接する舍廊よりも、家族常住の內房、越房を最も良い位置にとり、應接室よりも、臺所に多くの費用をかけること

（3）無駄に敷地を棄て、置く「アンマダン」（內庭）を廢し其の代り大廳等を集會の場所又は子供の遊び場所にあてること

（4）生計豐かなるにも拘らず、子供の自修室や娛樂室を設けないものが多い、富家に於ても息子は客を應接する舍廊の隅に、娘は近の喧噪しい內房の隅に於て自修をして居るが如きは、誠に考への足らぬことである、故に出來得るならば、子供の自修室や娛樂室を別に設けたい、自修室は成るべく一室に小人數を容れるやうに、娛樂室は大人子供一緖に樂しむやうに設計すべきである

（5）先づ臺所の位置を定め、然る後に他に及ぶべきであり、出來得れば臨時病室や產室にあてるべき室も豫定して置くこと

（6）寢具、衣類、布團等は人の目に觸れないやうにしまつて置くべきであるから、これ等のものを納めて置く押入、物置等を成るべく多く設けること

（7）朝鮮家屋には廊下がないので極めて不便である、出來得る限り廊下を作つて、廊下に依つて全ての各室や便所にまで往き得るやうに收むること

（8）各室とも採光通風を完全にして冬暖く夏涼しきやう考へ、西日と北風のはいるところを少くすること

（9）出來得る限り浴室を設けること

（10）基礎は成るべく堅固にし、火事の災難や鼠の侵入等を防ぐやう注意すること

（11）溫突の焚口を改良して煙を用ふるやうにして煙突は陶器を用ひて高く聳えしむること

（12）塀は田舍は勿論都會でも成るべく生垣にし庭園を設けるときは子供の遊步に便ならしむること

（13）家の周圍には地所ある限り樹木を植ゑることにし、成るべく常磐樹や果實を食し得る樹を多くすること

（14）便所は家屋本棟に同設して常に淸潔を保ち、井戶は便所より少くも二間以上離れしむること

以上各項以外にも問題を要する點が尠くない、殊に朝鮮家屋は低くて非衞生的であり、且つ六尺四方の所謂尺數房制を殆んど好んで居る、其の上に押入やのないのが普通であるから、狹い部屋の隅間に寢臺も列べ、布團も重ね、子供の勉強机も揃へると云ふ譯であつて、非衞生も不便も此の儘では已むを得ぬが、然し從來の大工は、此の制度の改善が出來ない、若しも高さ十尺に、八尺四方の部屋を作つてくれと賴まれたら、忽ち御免を蒙る大工が多いであらう、朝鮮は寒國であるため、保溫の都合を考へて、昔から低い家、狹い部屋と云ふことになつたらしいが、現今となつては朝鮮の大工は此に建築の改善を硏究せず、昔からの其のまゝの技術であるから、家屋の制度を改良しようと思つても、和式や洋式にせぬ限り何とも致方がない、故に出來得る範圍に於て最も必要なる點を部分的に述べて見たい。

內房に就いて

內房は主婦の室である、子供の室を別に設けた裕福な家庭を除いたら、大抵の家では此の內房が主婦の室で子供の室であり、何處にもなるのである、故に一家に於て內房程大切な部屋はない、然し內房は風通しの惡い薄暗い部屋に殆んどなつて居る、其の上に利用の價値の方面も甚だしいのである、而して客間の舍廊に比べると、裝飾も淸潔も遙に及ばない、全く本末顚倒と云はねばならぬ。

あるから、既に建築した家屋は內房の位置を變へることも出來まいが、これからは先づ家屋の制度から變へねばならぬ、特に富裕な大家屋はさて置いて、普通一般の家屋に於ては、四間又は三間四の長方形の棟を造つて、眞中の廊下を隔てて仕切るか、又は四間幅の長方形の棟を造つて、眞中の廊下を設けるやうにして見たい、而して採光通風の最も良い部屋を內房にすべきであらう。

舍廊に就いて

舍廊は客室とも云ふが、此の舍廊は普通主人の居間になつて居るから、主人本位の朝鮮に於ては此の舍廊を最も大事にすることも無理からぬことである、然し如何に主人の居間と云つても、其の大切さが子女を養ふ內房には及ばぬ筈である、然るに舍廊には全家內で最も良い位置を取ることは普通一般の習慣になつて居る、舍廊には書畫、盆栽等が飾られてあるが、內房には主婦や子供の心を柔げる藝術價値のあるものがない、主人や來客を喜ばすのも惡いとではないが、然し一家團欒の原動力である主婦や、將來一家の支柱となるべき子女の慰安供給と精神陶冶が一層大事である、故に舍廊を內房より重要視する習慣は改めたい。

舍廊は多く有閑者の遊び場所となつて居る、大家の舍廊は何時の間にか、知友、親戚が組を作つて每日の如く一定の舍廊に集まり、或は閑談或は喫煙、年中これを以て事とする舍廊が多い、子弟成長すれば、父老の娛樂場として舍廊を造つて上げることは昔以來の習俗であつて、これ孝道の一端と云はねばならぬが、然し働き盛りの壯年達も一生の便宜を求した、父老になつた心算で舍廊に有閑の朋輩を集め、貴重な光陰を空しく送ると云ふことは、生活改善の上に大に戒めねばならぬ、この弊習を改めるには先づ精神作興から出發せねばならぬが併し舍廊其のものゝ構造にも改善を要するのである、舍廊とは前述の通り、主人の居間に應接室を兼ねたものであるから、無論來客の最も多い場合を豫想して造られて居るのである、然し舍廊を來客の居間と兼ねたものであるから、冠婚葬祭には招客の多きを以て名譽として來た關係もあるから大概は必要以上の廣大な部屋に造られて居るのである、然し經濟的則規約以來、冠婚葬祭にも多數の招賓は改めねばならぬことゝなり自力更生運動開始以來、金持と雖も無意徒食は改めねばならぬことになつたから、必要以上の廣大なる舍廊は造る必要はない、大地主ならば、年一回舍音の會合を催すならば舍人の來客が會議をする部屋も要るであらうが、大抵の家部屋ならば、結構であらう、さうすれば必要の來客で一杯になつた舍廊に有閑の浪人達が押し掛けて來るやうなことは自然遠慮するやうになるであらう。

日清生命
本社・東京丸之內
朝鮮支社 京城府太平通二丁目
昭和九年度業績 各種營業案內 御申越次第贈呈

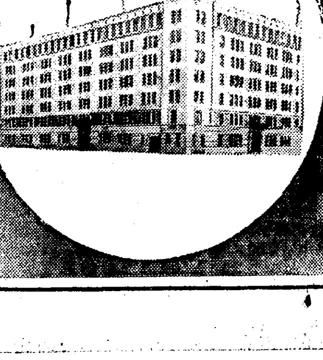

社説

人絹染色の統制は時期尚早

内鮮電球の統制に就て關西に諒解が成立した折しも、關西燐寸工聯と大同燐寸の抗爭からはしなく高麗燐寸工場の釜山進出となり、また統制を繞る一因子が殖えつけられた、近くは未解決の洋灰聯合會對朝鮮小野田の抗爭も聯合側の洋灰プール組織に依り實力戰を展開せんとし、更にまた近くは日本輸出織物染色工業組合聯合會が代表を朝鮮に派遣し内鮮人絹染色統制の要望に來鮮する事になつた、斯の如く各種の内地工業が統制の桎梏を逃れて陸續朝鮮に進出して來る事は朝鮮工業開發の爲に欣ぶべき現象には違ひないが、たゞ注目すべきは内地側業者に近來頗る自我的傾向が強く現れて來た事である、その有力な實例に近く來鮮する内地人絹染色業者の統制要望それである。

×

内鮮電球の一元的統制に既に問題化してから久しく、内鮮双方各々相當の主張にあるけれど、内地電球の統制自體に生産者と輸出組合との間に問題があり、その複雑性が朝鮮にも相當波及して居り、鮮内工業の伸長擁護の態度をとつて來た總督府に於ても本問題に關する限り幾分の手心を加ふべきを認めた事情もあつた、然し人絹工業にしろ同染色工業にしろ何等内地人絹組合との紛爭になく或る意味に於て朝鮮に於て自然的に伸長した工業と言ひ得るのである、即ち價格の低廉と朝鮮大衆の嗜好の轉化により昭和六年頃より急に人絹織物の需要增加を來し、昭和六年の内地移入高が双人絹、交織を合して一千九百五十八萬七千方碼價格五百九十八萬二千圓から昭和八年に於ては三千八百四十四萬九千方碼、價格千二百二十二萬九千圓と激增した情勢に押されて、昭和七年先づ朝鮮織物會社が設立されその他大邑織物工場、釜山等に於て工場の擴張等が行はれたもので、現在鮮産人絹染色の鮮内需要に應じてゐる割合はまだ移入高の四割程度にして、まだ／＼朝鮮の人絹織物は大なる增産の餘地を存してゐる、將來鮮内工場の擴張施設完成の曉は朝鮮、朝鮮としての自給自足の域に達する充分の自信は持つけれど、まだ將來の問題であり、需要の激增を充たす爲に内地品の移入餘地は充分ある、然るに内地人絹業に前途の行詰りから殊に鮮内人絹染色工業の發達を脆く變慮し、將來の大なる需要地としての販路を今日より統制確定して置かん事を目指してゐるものに他ならない。

×

斯る内地側の見解は朝鮮を内地工業の消費地と目して之を統制下に置かんとするものに他ならず、折角新興工業勃興の機運に在る鮮内人絹工業にして萬一内地の勢力下に置かんか、需要に忽ち飽和點に達して双方の共倒れとなるに必定である、人絹工業は自由な場立に於て發達したもので、電球の如く朝鮮に移出せるものを再輸出するのとは全く事情を異にしてゐる從つて内地側人絹業者の要望に從ふは朝鮮を自己の販路に入れんとする全くの自我的主張に基くものと云はざるを得ず、人絹染色の統制問題に朝鮮人絹工業が自給自足の域に達する時期の來るまで全然問題にならず、況んや朝鮮を主たる得意先とする内地染色業者が販路の喪失に依り困つてゐた折柄、朝鮮も輸出統制下に入れたいといふその筋の鑑識に乘じて起つた觀ある自我的主張と看做さる今日、來鮮の目的が單に商工省に對し朝鮮を從來の如く自由移出地として回復せんための援助を求むる爲のものならばとにかく、然らざる限り人絹染色の統制に關る時期尚早の感が深い。

施政廿五周年記念民間(現)功勞者紙上表彰【本社事業の一】

内鮮融和と女子教育 開墾して移民

きくもゆかしい來鮮の動機

報德主義の人 石原磯次郎氏

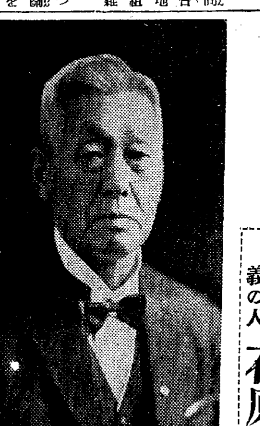

石原磯次郎さんに、郷里京都府紀伊郡で村長さんをしてゐた、そのとき桂川の大氾濫があつて、愛する村は全部濁流に呑まれ流されてしまつた、石原さんに哭き落された暗黒の絶望の底から、涙をぬぐつてすぐさま起つた、同志十數名を糾合して私財を投じ、自ら**第一線**に立つて、汗と背のうちに、村の防堤として立派な石垣堤を見事完成した、時の平田内務大臣にこの更生に躍る村の姿に感じ、石原村長の努力を賞揚、石原さんに併合後の朝鮮進出をすゝめた、開拓發展に大きな一歩を踏出した半島へ渡つた石原さんにはあの濁流と鬪ひ征服した不抜の意氣をもつて、半島の大地を踏み占めた——時は明治四十三年、四十六の働き盛りのころであつた

石原さんは、まづ京城近郊始興郡北面の草生地を開墾し果樹の栽培に努めた、また利川郡夫鉢面の草茂る土地約百二町歩を開拓しこゝに移民の獎勵をし、その後水利組合を設立して農村として完全なものに育て上げた、この間もちろん石原さんは自ら鍬をとり土にまみれて眞黒になつて働いた

利川へは雨の日も風の日も自轉車を飛ばして通つた、晨に星を戴いて出で、夕べに月を踏んで歸る、その間

苦鬪は いまでも忘れられない生々しい思ひ出である、その苦鬪に報いられて、いまに年々産米增加して大いに農村振興に貢献してゐる

教育についても深く感ずるところのあつた石原さんは、大正四年御大典記念事業として私立龍山幼稚園（後彰德と改めた）を設立し、内鮮人の子女の保育をなし幼兒を通して内鮮の融和に盡した、これより先大正三年には報德主義による實業親和會を組織し至誠勤勞、分度推讓の鼓吹實行に努め

翌年に は更に御大典記念事業として龍山信用組合を設立して同じく報德主義を鼓吹すると共に組合員の金融機關として經濟と道德の振興を圖り、その餘剩金は幼稚園と女學校に寄附した、女子教育がだん／＼盛んになると共に女性に特有の淑德の美風が薄らぎつゝあるのを遺憾に思ひ、昭和四年同志を糾合し、寄附金二萬餘圓で彰德家庭女學校を設立し、良妻賢母たるべき家庭的婦人の養成に努め、これを畢生の事業としてゐる、公職にあつての石原さんの功も大きい

現在は 京畿道評議員であるが、さきには京城府會議員としても多年盡したが、同氏に内鮮共同の議席に列して、いつも融和に努め難件難問題をうまく解決してゐるところなどに同氏の人格が偲ばれる

（現住所京城漢江通一三）寫眞は石原磯次郎氏

赤とんぼ

瘦せられぬ

秋の競技シーズンを迎へて、曰く中等陸上對抗曰く神宮競技曰く實業對抗曰く何々と走る飛ぶ跳ねるの世話役で全く休む暇なしの鐵道局宮田勤君、今度は南北中等校對抗競技なるものを自ら考へ出しこの實現のため自らナヤんでゐるといふがこのマメぶりにある友人感心し『キミがその熱心さを仕事にだけぶち込んだらえらく出世するぞ、だが君はその取越苦勞のため自ら瘦せ細るのを何と見る』と忠告すると、彼落ちついて『なアに、いくら細くなつてもこれ以上小さくなりッこはねえ』なる程彼五尺そこ／＼の小男ではある（寫眞は宮田氏）

盲人に安全な都會

交通が頻繁激速になるにつれて都會は普通人に對しても餘危險の多いものとなるが、況して盲人に對しては甚だ住み難いところとなる。所が世界の大都會の中で頻繁な交通にも拘らず、盲人に對して極めて安全な所がある、オーストラリアのシドニー市がこれだ、シドニー市『工業盲人協會』の會長ヘッチャー氏によれば、シドニー市は普通人よりも却つて盲人にとつて安全な町であるといふ。こゝ五十七年間にシドニー市目貫きのブーメラング街で交通事故に遭遇した盲人はたつた一人で、現在日々四百人以上の盲人が極めて安全にこの街路を通行してゐるからだ。その理由はこの町の實業家や判事などの所謂名士は街上盲人に出會ふと率先して彼等の手を曳き道路を安全に横切らせてやるといふ親切な習慣が行はれて居るからである。更にヘッチャー氏は曰く

『ロンドンでは、盲人が道路を横斷する際は手にした白塗りのステッキを振つて他人の介添へを求め、歐洲大陸では盲人は小旗やラッパを用ひて居るが、シドニー市ではこんなことをする必要はない、市民も警官も進んで彼等の介添へをしてやる親切さを持つてゐるからである』

滿洲國水の護り 江防艦隊の話（中）

聯合ハルビン支局 海路昌信

得に成功、七月廿五日尹司令官は川畑顧問指導の下に軍艦利綏江平並に新鋭砲艇惠民、普民を率ゐ五色旗を飜しつゝ、黑龍江下流撫遠に進出、八月九日哈爾賓に歸還した、右壯擧は黑龍江に於けるソヴエート政府の航行獨占權を覆し、滿洲國航行權の確保に成功したもので、軍に江防艦隊のみならず滿洲國政府として特筆さるべき業績である

◇烏蘇里江進出

更に烏蘇里江進出を企圖せる江防艦隊では、第十師團との協同作戰の下に水陸同時に虎林入城を計畫し、八月十五日左の如き編成で舳艫相銜み堂々哈爾賓を發錨した

司令官 尹祚乾少將
一番隊 利綏、利濟（砲艦）星驥（曳船）大光（ランチ）
二番隊 江平、江清（砲艦）綏財（曳船）濟陀（ランチ）
三番隊 惠民、應民、普民（砲艇）

途中饒河（富山子）に於ては、共産匪高玉山を痛擊し、抑留中の汽船銅山號を奪回して新興海軍の威力を示し、各隊相次いで虎林に入城、武威を發揮した、虎林饒河方面の住民は建國後と雖も、同方面に蟠居する匪賊の暴虐に喘ぎ塗炭の苦しみを嘗めてゐたが、邊境にまで普き樂土の陽光と江防艦隊の威力に隨喜渴仰した、かくて江防艦隊の烏蘇里江進出は國際河川の航行權を確保した許りでなく、匪賊を擊滅し商船を保護し、王道宣布に貢献する所多大なるものがあつた

◇黑龍江上流の征服

黑龍江進出並に烏蘇里江溯航は江防艦隊に砲艇を以つて敢行されたが、黑龍江上流の征服には新鋭ディーゼル砲艦大同、利民の二艦が出動した、八月二十八日哈爾賓を拔錨し、九月十一日黑河着、十四日更に上江して二十日黑河着、更に溯航を續け遂にアルグン、シルカ兩河の合流點からアルグン河を溯ること二十キロの地點にまで到達した、當時減水期であつたに拘らず、かゝる上流まで進航し得たのは大同、利民兩艦の機能の優秀と、乘組員一同の絕大なる努力の賜であつた

次いで康德元年六月には再度黑龍江上流の征服が企圖され、砲艦利民は新造砲艇濟民と共にアルグン河の秘境を目指して六月二十日哈爾賓出航七月十六日西部國境吉拉林着、吉拉林よりは濟民單獨で溯航し、ボトグチカイラスツエフスキー、大砲子員古諾爾を經て、更に海拉爾河を溯り七月二十六日海拉爾を距る三キロ下流の地點まで到達した、同地より上流は淺瀨がある爲め、惜しくも海拉爾に至ることが出來なかつたが、該艇二千キロに亙る水域踏査は、正に空前の歷史的壯擧であり滿洲國海軍に示すと共に從來ソヴエート軍の脅威に委縮してゐた沿岸地方の住民に多大の自信を與へた

◇興凱湖の秘境征服

由來虎林上流より興凱湖に至る水路並に興凱湖は、謎の秘境として取殘されて居り、何等據つた調査もなく神秘說のみが支配してゐたものであるが、江防艦隊ではこの暗黑地帶にも、王道樂土の眞意を徹底すべく砲艇恩民、惠民の二艇は康德元年五月五日端午の節句を期して、哈爾濱發、廿日虎林着、翌廿一日虎林を發して湖糸子河の處女航路に入り、貴重な研究と調査とを重ねつゝ興凱湖口の龍王廟に達し折柄の暴風雨を冒して興凱湖を横斷し、當壁鎭に至り遂に最後の國境征服に成功した。湖糸子河の水路開拓と興凱湖横斷は、アルグン河の秘境征服と共に江防艦隊史上に特記さるべき劃期的壯擧である、江防艦隊が單獨で或は日滿兩軍警と協力して匪賊討伐に現した數々の功績は枚擧に遑がないし、こゝでは昨年八月齊北鐵道南部線襲擊事件の人質内外人九名を、日本海軍防備隊軍艦と協力し神速果敢な行動に依つて哈爾賓下流三十六里の川中島で無事救出し憎むべき匪賊を殲滅し全世界の賞讃を博した功績を記すに止めよう

今年の國勢調査（七）

本府國勢調査課 野口庄作

十一、申告書の蒐集及檢査並調査書類の提出

調査員心得第四章、第五章

賣査當日即ち十月一日午前八時から國勢調査員は各世帶を廻つて申告書の蒐集を始めるのである。此の際世帶又は人員の增加其の他の必要に應するために豫備の申告書用紙を携帶しなければならぬ。世帶の異動や又は新たに世帶を發見した時は申告書用紙配付の際に於ける世帶の移轉又は新に世帶を發見した場合の規定に準じて處理をなし、申告義務者に直ぐ申告書を書かして之を受取るのである。世帶人員の增加又は申告書用紙の毀損若は紛失等の爲用紙の追給を要する場合は携帶してゐる豫備の申告書用紙を申告義務者に交付して直ぐ記入せしめて之を受取るのである。申告書の記入をすることが出來ない申告義務者があつたならば國勢調査員は申告書を蒐集する際口頭で申告させ代つて記入をなし讀み聞かせた上で之を受取るのである、此の場合には申告書指定の箇所に國勢調査員は其の氏名又は代書の旨を現し（淨書とある欄の文字を抹消すること）且つ照査表備考欄にも代書と記入するのである

申告書蒐集後時日を經過するときは世帶の移轉世帶員の移動等の爲事實を確め難いことがあるから國勢調査員は各世帶から申告書を受取るとき不審の點を充分明かにして置かねばならぬ、即ち申告書に記入されてゐる世帶番號、世帶の所在地、種世帶の種類及名稱、申告義務者の氏名又は姓名を照査表の各記載と對照し相違の點を發見したときは事實によつて申告書又は照査表を訂正するのである。尙ほ

イ欄 の氏名又は姓名に誤筆から順次に之を點檢して重複や脫漏は無いか

ロ欄 の男女の別は氏名又は姓名と對照し

ハ欄 の出生の年月日は他の世帶員の分と對照し年齡の不釣合はないか殊に高年齡に相當する出生の年月日には特に注意を拂つて當該年齡者に相違ないか

ニ欄 の配偶の關係は出生の年月日と對照し相當の年齡に達しない者で『有』『死別』又は『離別』と記入したり若は相當の年齡の者で『未』と記入してゐるやうな場合は實際について確め

ホ欄 の常住地が當該府邑面の場合には斜線が引いてあるか、朝鮮の他の地域であつた場合には道府郡島邑面名の記入があるか、朝鮮外の場合には『内地』『臺灣』『樺太』『關東州』『南洋』又は『外國』の内何れかの記入があるか又常住地の全くない者は『ナシ』と記入してあるか

ヘ欄 の民籍又は國籍は氏名又は姓名と對照し

檢査の上重複、脫漏、誤謬又は不明の文字があるときは申告義務者に訂正せしむるか又は質問しかし訂正することの出來ない時は申告義務者に更に申告書用紙を交付して申告書を作成させるか又は自分で淨寫しなければならぬ、淨寫した場合には申告書指定の箇所に國勢調査員は其の氏名又は姓名を記入して淨寫の旨を現はし（代書の印刷文字を抹消すること）尙ほ照査表備考欄にも淨寫と記入し且つ原書左上部に『淨寫濟』と附記するのである。又申告書中に『同』『同上』等と省略記入したものがあるならば事實を繰返し記入せしむべきである

一通の申告書が二枚以上に亘る場合には其の枚數及號數を指定の箇所に記入すべきである

申告書に記入せられた男女人員を計算し世帶人員欄に之を記入する、但し一通二枚以上の申告書については第一枚目の申告書に之を記入するのである

以上の檢査をして各世帶から申告書の蒐集を終つたならば遲滯なく其の旨を府尹又は邑面長に報告するのである。さうして更に申告書につき第二回の檢査を行ふのである。其の順序は申告書を各世帶から受取る時に行つたと同じ方法で記入事項を檢查し補正を要するものがある時は事實によつて訂正しなければならぬ、此の場合に於ても申告義務者に訂正せしむるのであるが必要と認むるときは申告義務者をして訂正せしむるのである

尙ほ申告書へ記入されてゐる男女人員を計へ世帶人員欄の記入と對照檢查し更に一通二枚以上に亘る申告に付いては其の枚數及號數欄を檢查し脫漏や誤謬があるときは直に之を記入又は訂正し尙ほ次の手續きを行ふ

一、照査表記入の順序に依り申告書指定の箇所及照査表第六欄（申告書通し番號）に申告書通し番號を記入する

二、申告書の枚數を照査表第七欄（申告書の枚數）に記入する

三、申告書世帶人員欄の記入に依り照査表第八欄（世帶人員）の記入をする

四、照査表第七欄（申告書枚數）及第八欄（世帶人員）の各合計を算出記入し檢算する但し一通二枚以上の場合は一枚毎に小計を最終の用紙に合計を算出記入す

一通二枚以上の照査表には其の枚數及號數を指定箇所に記入する

以上の手續きを終つたならば照査表と各申告書とを對照し符合するかどうか檢查し誤謬があるときは直に之を訂正するのである。國勢調査員は檢査を終つた申告書には指定の箇所に檢印すべきである。

國勢調査員は蒐集した申告書の檢査を終つて照査表を作成したならば更に其の寫を作り原本及寫の指定の箇所に日附を記入して記名捺印し寫と原本とは必ず對照して間違ひのないやうにするのである、照査表を作り上げたならば申告書に記載されてある

一、世帶番號
二、世帶所在地
三、種世帶の種類及名稱
四、申告書通し番號及申告書枚數
六、世帶人員

が照査表の該當事項と符合してゐるかどうかを檢査し誤謬があるときは直ぐ之を訂正し尙ほ照査表第七欄（申告書枚數）及第八欄（世帶人員）の各計を檢算し更に一通二枚以上にわたる照査表は其の枚數及號數を檢査し檢査を終つたならば申告書指定の箇所に捺印するのである

照査表寫は照査表と對照檢査し脫漏又は誤謬があつたならば直ぐ記入又は訂正し更に第七欄（申告書枚數）及第八欄（世帶人員）の各計を檢算しなければならぬ、又申告書は通し番號順に重ねて一括し照査表及同寫と共に定められた期限迄に府尹又は邑面長に提出するのである。

淨寫濟みの原書類は別に一括して他の調査書類と共に提出するのである（つゞく）

早稻田大學 校外生募集

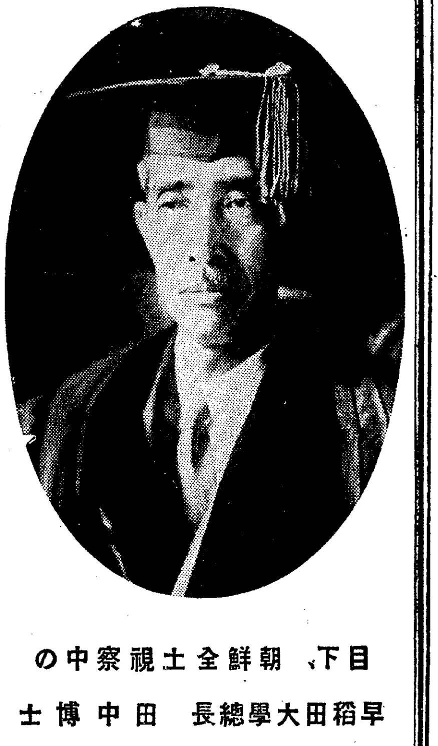

目下、朝鮮全土視察中の
早稻田大學總長 田中博士

今や、我が早稻田大學は獨學を志す諸君の爲めに、秋季新學年を開始して大々的に校外生の募集中であるから、奮つて左の講義錄に入學せよ。

入學者は總て早稻田大學の校外生として待遇する。

入學資格は**小學校**（普通學校）**卒業**。

詳細は内容見本によつて知られよ。

中等學校程度

講義	期間	月額
中學講義	前後期各一ヶ年	月一圓
商業講義	一ヶ年半	月一圓
女學講義	一ヶ年半	月一圓
電氣工學豫備講義	一ヶ年	月一圓

專門學校程度

講義	期間	月額
政治經濟講義	一ヶ年半	月一圓廿錢
法律講義	一ヶ年半	月一圓廿錢
文學講義	一ヶ年半	月一圓廿錢
建築講義	一ヶ年半	月一圓卅錢
電氣工學講義	一ヶ年半	月一圓卅錢

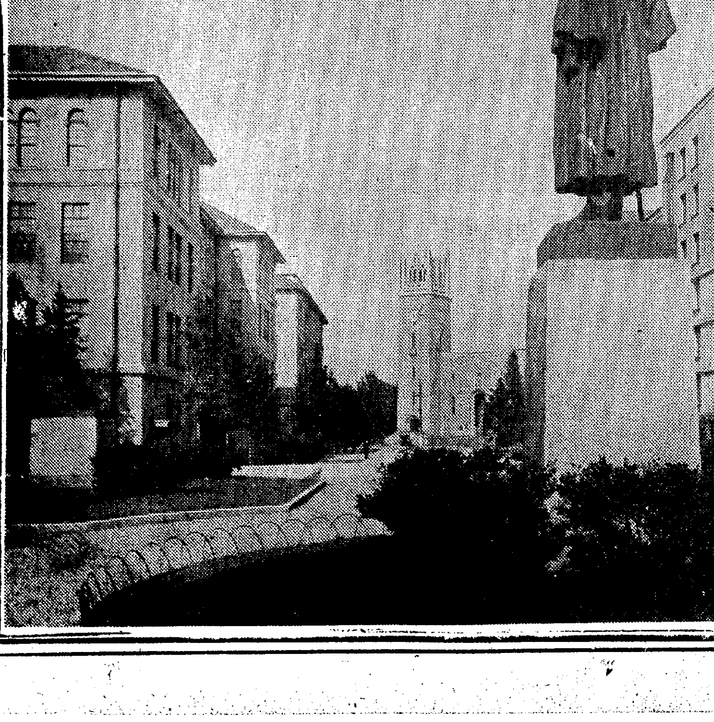

左は早稻田學園の一部

希望の講義を明記して申込み次第

内容見本進呈

東京・牛込
早稻田大學出版部
振替東京一一二三

咸南畜産共進會

出品二百三十點 元山牛市場で開く

【元山】咸南農會主催で咸南畜産共進會を來る十月四日から六日まで府內南村洞の元山牛市場で大々的に開催することになりその準備が着々進められてゐるが出品畜産は種牛三五頭、肉牛三三四頭、種豚三〇頭、種鷄四〇番、種羊五頭肉羊一二頭と加工七四點の合計二三〇點で種豚種鷄種羊は總て獎勵品種である、なほこの機會に元山檢疫所では開設廿周年記念の祝賀會を催すべく目下準備中であり、この外會期中には畜産會議に水産食品研究會等の農漁村及び水産都元山の發展に資する有意義な諸會が開催されることになつてゐる

洞首の視察

【北青】北青郡管下各邑面第一、二次農家更生部落の洞首二十五名は郡農會主事李錦稷氏の引率の下に去る九日新北青を出發し咸興に一泊、咸州五老里、上岐川面竹里、同面富民里の農家更生部落及び農事試驗場を視察し十日歸青

で成績好であると

放火して盜む 二人組の公判

【咸興】甲山郡雲興面龍岩里金雄良(二〇)兩名は豐山郡安山面內里馬義東灼商店の金庫には常に多額の現金あるを知りこれを窃取すべく兩名共謀の上本年四月八日夜十一時頃李東灼商店の本家に放火し混雜に乘じて現金五百六十餘圓をせしめたものであるが程なく所轄豐山署に檢擧、咸興檢事局に送致取調中のところ近く公判開廷の筈

社を元山に設置することになつてある

偽傳票で詐取

【羅南】これも北鮮工事景氣の裏の裏——羅南杉野組に働いてゐる勞働者二人が贋の賃銀傳票九枚で羅南生駒町食料品雜貨店卓榮錦方で妻女の姜英淑をマンマとごまかし八月十六日には傳票引替へに代金を支拂ふからと米三斗に酒二斗、代金十一圓七十七錢をせしめたことがばれた、一人は咸北鏡城郡龍城面漁遊洞四五洪傑こと金同烈(二〇)で羅南署に擧げられ今一人の同面水北洞方定奎(二〇)は

は風を喰らつて逃亡

惠長橋架替 近く測量開始

【惠山鎭】毎日二千四五百名の通行者がある對岸長白府と結ぶ惠長橋は滿洲國が十九萬七千餘圓の豫算で架替へることに決定してゐるが今回愈よ架設の位置を決定すべく來る十六日滿洲國國道局技師折橋熙氏以下測量隊が來惠するとの公報が長白縣廳へ達した、なほ一行は惠長橋を測量決定後十八日から新乫坡鎭前に對岸十四道溝の測量をなし漸次下流中江鎭方面へ下行の筈である

平家建はご法度

目觸りな舊時代の遺物を自然淘汰で一掃する方針 元山市街の明朗化

【元山】北鮮第一の都市をもつて任ずる元山は開港五十餘年の燦然たる歷史に反比例し誇りにもならぬ往時の遺物たる醜い建物が今なほ本町、仲町等の目貫きの通りに殘骸を橫へてゐるこれ等は近代的建築物で市街美が整ふに從つて一層目立ち名譽でもない骨董品の展示には見飽れた府民にさへ好感が持たれぬ程で『どうにかならないのか』の感を深うせしめてゐる、この時元山署では市街美保持の見地から愈々市街地に於ける建築物の積極的取締に乘り出すことになつた——がこれは現存するのをどうかうするといふのではなく今後街路に面して建てられる建築物は二階瓦葺又はスレート葺りを原則とし平家建は一切許可せぬ方針である

最大の犧牲を忍び京春鐵道實現へ

春川繁榮會悲壯な覺悟で期成會設立の準備

【春川】繁榮會では十日午後七時半から金融組合樓上で役員會を開催、顧問評議員四十餘名出席の上山中會長の提議に係る鐵道建設、市會戶茂梨淨化、邑內道路鋪裝、市街の美化等の重要問題について協議したが就中、鐵道問題については熱心に檢討し如何なる犧牲をも忍んで實現に邁進する覺悟で兎も角期成會を組織すべしといふことに衆議一決取敢ず準備委員として左の十氏を選擧し期成會設立準備の第一歩を踏出すことになつた

委員 山中友太郎、瀧澤誠、久武常次、藤本清記、西村榮治、佐々木喜市、崔養浩、丁殷癸、李演復、水口八右衞門

咸南の秋繭共販 五萬四千貫 出廻る豫想

【咸興】咸南の秋蠶は既に定平、高原、德源、洪原、北青の各郡で共同販賣を開始したが咸南全道に於ける生產豫想十二萬一千貫の內五萬四千貫は共同販賣に出廻るものと見られてゐる

北青の共販

【北青】郡農會では十三日から北青、上東里、居山、陽化各共同販賣所で秋繭共販を一齊に開始するが今秋の出廻り豫想は北青三、二八〇貫、上東里二、〇五〇貫、居山三、五二〇貫、陽化四二〇貫、計九、二八〇貫である

江原道金組理事會議

【春川】既報十二日から三日間江原道廳會議室で開催中の金融組合理事會議の指示、打合及び諮問事項は左の通り

▲指示事項——組合資金の合理化、組合員預り金の取扱、組合員產業助長施設の實施、更生指導農家の高利負債整理、經費豫算の經理(以上理財課主管)農山漁村振興計畫の擴充遂行(地方課主管)

▲打合事項——組合員の農用林地設定

▲諮問事項——農家更生計畫の全的擴充方針に順應して金融組合の採るべき方策、都市振興運動の立場から見た金融組合の施設事項並にその成績及び今後中小商工業者の經濟向上を企圖するため採るべき具體的方策

人夫羅津へ 更に六十名

【春川】さきに二回に亘り二百數十名人夫を羅津に送つた江原道では更に今度は羅津鐵道興業及び志岐組から直接道宛六十名の勞働者斡旋方を申込んで來た、江原道の人夫は柔順で實直であるといふので評判がよく道では直ちに郡に依賴し來る十八、九日臨時列車で送る筈

厄介な東德川堤防 新興邑民が對策を練る

【咸興】新興邑の安危に重要關係を持つ同邑外東德川堤防に對しては既報の如く七月十七日八月十三日の二回にわたり撤去改築命令が發せられてゐるが同堤防の築造者たる新興郡東古川面興德里洪光一外三十餘名は下流に位置する郷校建物保存上絕對必要なりとしてその後も存置運動を續け九月一日代表者洪光一は新興德林三十餘名の連署を需めて存置陳情書を提出する等撤去改築の擧に出でず新興署の訓諭に對し五分の一程度を撤去した儘放任してゐるので新興邑民は撤去促進の對策考究中である

開城の朴淵瀑布

【開城】高さ三十丈、奇石怪岩重疊する雲表に聳ゆる松、柏、楓祭る眼下に霧をとばす雄壯な瀑布は都會人秋の探勝に是非おすゝめしたい(寫眞は最近增水に水勢一きわましたとき寫したもの)

氷で鮎が腐る

平壤の品不足に淸川江から滿洲國への輸出法が途絶え 地元の連中大狼狽

【平壤】平壤の氷飢饉は淸川江の鮎までに影響した話——安州、价川地方では淸川江の鮎を滿洲國新京をはじめ各地に輸出してゐる關係上、平壤の氷を唯一の賴みにしてゐるが今回平壤の氷不足のため途に鮎の輸出を中止せねばならなくなり產業上大打擊を蒙つたのでこれを事業にしてゐる部落民は大狼狽して目下これが對策を考究中なほ安州に氷一貫廿錢を唱へてる

緬羊剪毛量

【咸興】咸南道內十年度の緬羊剪毛量は(單位キログラム)コリデル種(一〇〇頭)三五四、五九、本年輸入コリデル種(二二四頭)七三九、六六、メリノ一種及同雜種(一三九頭)三三二、七八、蒙古種(七〇頭)九六、二〇、計(五三三頭)一、五二三、二三で一頭づゝについてみればコリデル種の五キロ五を最大とし最小は蒙古種の五グラムで平均はコリデル種三、五四、本年輸入のコリデル種三、三〇、メリノ一種及同雜種二、三九、蒙古種一、三七

學童を狙つて惠山に潛入

物騷極まる情報に各署は異常に緊張

【咸興】對岸長白山縣十三道溝大北岔の一味十七名は惠山鎭から長白府に往く七日長白府から惠山鎭に通學する朝鮮人學童を拉去すべく惠山鎭に潛入したとの情報あり更に長白縣に往復する朝鮮人有力者をも拉致すべく既にその人名調査を終り拉去の機會を窺ひつゝありとの情報に江岸各署は異常に緊張して嚴重警戒中である

軍都の秋を飾る 譽れの軍旗祭

盛澤山の餘興に智慧を絞る 七六聯隊の盛典

【羅南】軍都羅南で唯一つ秋に彩つた軍旗祭——步兵七十六聯隊の軍旗親授記念式典は十五日榮廷で盛大に擧行されるが、式後模擬戰、各學校生徒の遊戲をはじめ各種競技を行ふはずでその間各中隊が頭を絞つた假裝行列がある一般觀衆の投票で優劣を決定、模擬戰は牡丹江驛附近の實戰に擬る將來戰の色彩を盛り、時局諷刺をも加味すべく準備を進めてゐる、なほ午後一時からは名物の大角力、隊附力士四十名が總出で、一般の飛び入りも歡迎、五人拔、土俵入で手秋祭といふことになり、ほかに東方、西部の兩劇場を同時に開放各種類の踊りに、いやでも日の暮れまでお客を止めやうと熱演を期してをり、本年最後の秋の祭ある祭りを賑かにすべく意氣込んでゐる

赤に躍る面長の息子 潛伏中捕る

【咸興】咸州郡○○面○○面長の長男李銈發(二〇)は昨年五月メーデー以來○○○面內赤化工作の責任者として地下運動に任じ本年八月の反戰デーにも巧に當局の警戒網を潛つて朝鮮共產黨再建運動に關係しその強化を圖つてゐたが過般の大檢擧には早くも嚴重な捜査網から脫出して安邊郡三防峽谷に逃避潛伏中十日咸興署の手配により漸く檢擧された

東海水產漁組社會 具體案成り認可を申請

【元山】豫て設立計畫中の朝鮮第二區機船底曳網漁業組合員をもつて會員とする東海水產漁業組合株式會社は發起人に於いて具體案を得たので九日附本府に認可申請の手續きをとつた、同會社は資本金二十五萬圓(五千株)第一回拂込は四分の一の六萬二千五百圓で本

咸南待望の漁組聯合會

融資肩替り解決し今年中に愈よ實現

【咸興】昭和六年以來の懸案たる咸南漁業組合聯合會創設の議は融通資金の肩替りや現に加入してゐる金組聯合會との關係で現在まで本府に保留されてゐたが融通資金約七十萬圓は殖銀が肩替りすることゝなり金組聯合會から離脫することも略諒解が成立したので本年中には待望の漁組聯合會が實現する見込である

早くも明太初漁

いわしも驚異的な豐漁で景氣よい咸南の海

【咸興】ことし咸南の海は大漁續きで景氣がよい——明太漁の吉報隨所から到る、八日現在の道內鰮漁獲高は二十三萬三千九百八十一樽で前年同日の十三萬四百六十三樽に比較すれば實に十萬三千五百十八樽の驚異的な豐漁を立證し明太魚は例年なら十月に入らねば水揚げの走りも見ぬ位であるが十一日咸南水產會着報によれば五日洪原郡三湖には刺網で百二十五馱約三千圓の初漁があり新昌港では延繩の釣で明太卵二十樽の初檢查が行はれた天候の關係上明太魚はまだ無價値に等しいが明太子は樽十三、三圓の高値で取引きされ沿岸各地からは檢查員の常駐申請が殺到してゐる

學童が藥草採取

【咸興】昨年九月に開校した咸州郡下岐川面眞興里簡易學校では藥草『ゲンノショウコ』を學童に採取させ、これを乾燥して以に數十俵を得、更に萩帶數百本を製作して去る八日大森訓導はこれが販路を求めて來咸、各中初等學校を廻つたが萩帶は忽ち賣切『ゲンノショウコ』は某藥店で一手に引受け數十圓の收入を得て意氣揚々と引揚げた

神宮競技 咸北豫選

好記錄を出して代表選手を決定

【羅南】咸北道體協主催の神宮競技出場選手豫選競技は八日羅南中學校庭と、弓道は陸軍弓道場で行はれ、左の戰績で無事終了した

▲百米——一着一一秒五分の二安萬孫(漁郞)二着張珍秀(鏡農)三着洪三均(城津)▲二百米——一着二四秒五分一船江友太郎(城津)二着張珍秀(鏡農)三着金用權(羅南)▲四百米——一着五五秒五分三沈在燦(城津)二着大森幹(永安)三着福永元藏(淸津)▲八百米——一着二分二四秒五分一福永元藏(淸津)二着張珍秀(鏡農)三着金用權(羅南)▲千五百米——一着四分二四秒五分三韓日進(永安)二着馬能俊(生氣嶺)三着安在玉(高普)四着朴萬嶽(鏡農)一着金京河(同)▲五千米——一着一六分二九秒五分四韓日進

(永安)二着一七分九秒五分四羅元浩(鏡農)三着馬能俊(生氣嶺)五着安在玉(高普)▲砲丸投——一等一一米三四安萬孫(漁郞)二等田滑治(永安)三等矢後秀一(永安)二等白砂剛

(淸州)▲擲投——一等四八米五九白砂剛(淸州)二等金河鎭(高普)三等敦淳孝義(羅中)▲走高跳——一等一米五七財間仁平(永安)二等須藤松男(同)三等敦淳孝義(羅中)▲走巾跳——一等六米二四船江友太郎(城津)二等小林宗平(茂山)三等李圭二(鏡農)▲棒高跳——一等三米三〇財間仁平(永安)二等小林宗平(茂山)三等文基衡(城津)▲弓道——(個人)一等十八點渡邊、二等十五點三浦、三等十四點小橋、四等十三點福崎、五等同點田中、六等同點篠原、七等同點富永、八等十二點西澤、九等同點後藤、十等同點高木、(團體)第一位五九點淸津三組、第二位五八點羅南二組、第三位五一點羅南一組

おいしい牛肉を賣る 肥育牛會設置

【春川】牛の產地でありながら春川の牛肉は頗る不味いといはれてゐるが當局ではかゝる非難を拂すべく獸肉販賣組合をして二千五百圓を投じ四十四坪の肥育牛舍を設備せしめこれに對して道郡農會からも一部補助して今後美味しい牛肉を賣らせることにした

染血の輪禍

自轉車乘り慘死等又も列車事故二件

【平壤】十一日午前八時頃第八列車が京義線郭山、定州間を進行中列車にそつて線路側を自轉車で疾走中の定州郡郭山面新湖里勞働者李允福(三〇)が列車にまき込まれ頭部を轢斷され即死した

▲同日午前八時半頃第六五一列車が鎭南浦驛にて線路入替中、同列車貨車屋根に添乘中の鎭南浦驛轍手新島敏夫(二〇)は電燈線に頭部を引掛け顚落し全治一週間の負傷

勇士七千元山で休養 準備打合會

【元山】既報の通り本年度の第十九師團秋期大演習は南鮮に於ける師團對抗演習に引續き來る廿九日から咸南の山野で實施されるが師團對抗演習の最後をかざる旅團對抗演習は元山を中心に文川—新高山附近にかけて十月五日から開始され、九日朝の元山附近に於ける大部隊の衝突をもつて終了することになつてゐるが演習終了後師團七千餘の將兵は午後三時頃まで元山で大休止をとつた上南鮮方面に輸送されることゝなつてゐるのでこの間元山の民家で休養することになつてゐる、これにつき府では在大休止衞に宿營その他の諸準備を進め既に宿舍の割當て等も略ぼ決定し更に萬全を期するため十一日午後一時から元山憲兵分隊に各方面の關係者會合し種々打合せをなした

羅津邑長 齋藤氏辭任 六日附發令

【羅津】かねて辭表提出中の齋藤羅津邑長に對し六日附依願免本職發令の旨九日電報があつた、因に齋藤氏在職中の勞を犒ふ意味で邑會議員、學校組合議員の發起の下に近く慰勞宴を催し記念品を贈呈することになつた

沈巡査部長殉職記念碑

【興越】去る昭和五年四月特別警備の際大格鬪の末賊の兇刃に斃れた當時下東面駐在所勤務巡查部長故沈萬福氏の名譽の殉職を記念すべく佐々木興越署長の發起で同部長の殉職現場たる下東面內里に記念碑を建立することゝなり、去る一日盛大な建碑祭を行つた

人の動き

▲原農林省水產局長 十日羅南着、道廳訪問後淸津漁港視察、十二日元山へ
▲山澤咸南農産課長 十二日から八日間に亘り咸南高地帶農展救濟策調查視察
▲濱崎喜三郎氏(大邱穀物會社長)十一日內地より歸邱
▲寺田壽夫氏(京城雜事社長)十日大邱着、十一日歸邱
▲田中徹悟氏(早大總長)十日大邱着、十一日北行
▲吉田秀人氏(日淸生命專務)十日大邱着、十一日歸邱
▲村上武比古氏(新任商銀仁川支店長)十一日赴任
▲松本慶南內務部長 九日固城、泗川へ着任挨拶
▲木谷慶南山林課長 同上
▲三木同水產課長 同上
▲熊崎同技師 同上
▲山田同小作官 同上

黃州林檎の統制

愈よ檢查所の陣容も整ひ— 近く檢查規則發布

【海州】幾多波瀾の末結成を見た黃州林檎の產業組合設立に伴ひ苹果檢查所が設置され檢査規則の發布を見たが愈よ來る二十日より施行されることゝなつた、檢查所の陣容は左の通りである

檢查所長 產業技手(農務) 黒岩 潔
同所兼務 道技手(農務) 湯原重之助
同所勤務 道技手(平山) 石川 松若
地方產業技手(殷栗) 金 相 純
同 趙 見 夏
同 金 定 鎬
同 內山 三郎

名產飛躍の基礎 趣旨の徹底を期す 鄭黃海道知事の談

【海州】黃海道令による苹果檢查規則發布に就き鄭知事は左の如く語る

本道に於ける苹果栽培は明治三十八、九年の交より始まつたが由來本道の氣候風土は苹果栽培に好適せる關係より、逐年隆盛に趣き現在栽培人員二千七百餘人、栽培總面積三千餘町步、結實總樹數實に七十餘萬本に及び生產五百餘萬貫に達し將來益々增加の趨勢にある、之等生產物の檢查に對しては從來產額二百萬貫を越ゆる黃州郡に於て大正十四年度より黃州郡果物同業組合が朝鮮重要物產同業組合令に依る、苹果搬出檢查を實施し聲價の維持に努め來りたる處、輓近各地方の生產額及道外搬出高が頓に增加の趨勢なるに鑑み一層權威ある道令檢查を實施し規格內容を整備統一し、一層商品價値を高め、取引を圓滑ならしめ、取引上の公正を期し、以て斯業の健實なる進展に資するの急務なるを認め、今回道令を以て苹果檢查規則を制定發布し、來る九月二十日より實施することゝした、之が內容に就ては篤と地方の實情を考察し度し立案したが、其の主なる事項を述ぶれば次の如くである

一、檢查指定地域は道內關係區域一圓を包括編入するときは相當廣範圍に亘り、所要經費も少からざるものがあるので、差當り黃州郡一圓並鳳山郡沙里院邑今人面、靈泉面、萬泉面を指定し順次各主要關係地方に擴充統一することとした

一、屑苹果で標準包裝を爲し搬出するの價値なく地方の行商人に依つて處理せられつゝあるものに對しては當分の間檢查より除外することとした、蓋し之等に對しても檢查を施行せんか、徒に煩雜なる手數と時間とを要し取引の圓滑を缺き延ては屑物の處分に難渋を來すの虞あるを以て將來屑物加工研究の相當進む時期迄猶豫つこととした

一、仲介商人に依り苗田の儲賣買せらるゝ取引方法は小規模經營者に取り極めて便利なる方法であるが、斯る便法あるに依り往々利害を顧みず放賣するものが尠くないので決して助長すべき慣習ではない、然し之等に對し一定の選果包裝を要求せば其の煩雜なる手數と費用增嵩との爲仲介商人激減し、地方經濟の消長に影響する所あるべきを慮り當分の間特殊取扱を認めることゝした

要するに本令の施行は斯業の興隆に貢獻する所蓋し鮮少ならざるべきは信じて疑はざる所で、當業者に於かれても規則制定の趣旨を克く理解し其の內容に付充分研究し同規則發布の目的達成に協力せられんことを冀望して止まない

南浦に流腦炎

【鎭南浦】恐怖の流行性腦炎が南浦に發生した、殷栗郡鶴園元(二〇)の二名は七日腦炎と判定、相當重態である

神宮競技 全北豫選會 好記錄續出

【全州】朝鮮神宮陸上競技豫選を兼ねた全北第一回陸上競技大會の記錄は左の通り

◇男子部▲百米一着上田義則（群山）一一秒三▲二百米一着同二三秒六▲四百米一着同五五秒四▲八百米一着鄭金德（群山）二分二三秒▲千五百米一着鄭相南（全州）四分四五秒五▲五千米一着河龍南（群山）一七分三三秒六▲一萬メートル一着鄭宣玉（裡里）三七分三八秒▲走巾跳一等茨木義雄（群山）六米〇五▲走高跳茨木義雄（群山）一米六五▲三段跳一等李丙緯（高敞）一二米八九▲棒高跳一等川上霞（任實）二米八〇▲砲丸投一等芝田不二男（群中）一一米二六▲圓盤投一等川上霞（任實）二六米九三▲槍投一等前田良實（高敞）四一米三七▲中等學校八百米リレー一等群中チーム一分四一秒八

◇女子部▲六十米一着西村美代子（金堤技）九秒七▲百米一着兒島久子（同）一五秒六▲二百米一着兒島久子（同）三三秒八▲二百米繼走一着金堤技藝三三秒五▲四百繼走一着同校一分六秒四

慶南の卓球 選手決定

【釜山】朝鮮神宮競技大會に出場する慶南の卓球部選手は過般の豫選大會で左記の如く決定した

▲代表　高倉淳（釜山府廳）曹鍾昊（東萊高普）鄭萬石（馬山府廳）別府美代子（釜山高女）▲體協推薦　田村義夫（釜山）金尙榮（釜山）白泰日（同）具滄會（馬山商業）鄭佑錫（馬山）吉田常太郎（草梁）金東鎬（同）

馬山高女から六名

【馬山】來る十八日京城で行はれる神宮競技卓球戰に出場の選手は馬山高女から小宮、梁藤、伊藤、國友、前田の六孃に決定、目下猛練習中

釜鐵と大鐵 大田で對戰

【大田】大鐵野球後援會では釜山鐵道軍を迎へて十五日午後二時から大田鐵道球場で雌雄を決することになつたが春の雪辱戰だけに大鐵軍は夏以來陣容整へ必勝を期してゐる

京城編入は反對
强制ならば已むを得ず その代り有利な條件つき
永登浦邑會答申方針決定

【永登浦】京城市街地計畫決定に關する總督の諮問案に對する答申を決定すべき繼續邑會は十一日午後八時二十分開會、森高邑長から各方面の代表的意見を聽取した綜合的內容につき大體に於て京城府編入は已むを得ざるものとし、たゞ有利なる合併を希望してゐるやうで、具體的條件としては市街地計畫の急施をはじめ新聞に報道されてゐるやうな事項をあげてゐると說明し、金泰集議員は得たり賢しとばかり答申案作成を力說したが手賀議員これを阻み更めて提案の根本につき具體的說明を要求し邑長から

諮問の內容は行政區域變更の前提ともみられるが、必らずしも京城府編入と關聯してゐるとも思はれない、規則的にみれば全然別個に考へて然るべきと思ふ

と答辯するや、手賀議員は斷然起つて見解の常ならざるを指摘し

明らかに相關的のもので、現に市街地計畫の豫定圖面まで添付してゐるではないか

と詰め寄り邑長と押問答重ねた上見解是正につとめ前以つて諮問の內容の有無準備調査委員會の內容につき質し

委員會ではこゝに添付されてゐるやうな理由書と殆んど酷似したことを提案されたが圖面はまだ輪廓だけのもので、意見をきかれたので選擧區や消防署の問題などに觸れはしたが纏つた意見は表明しなかつた

と說明すると金泰集議員は

その時すでに意見なしと認めて計畫されたこの案と認めてよきや

と追窮し手賀議員は

少くとも委員會に出席した三名は邑の代表者として招集されたものである以上、かくの如き邑の存廢に關する重要問題を邑會に報告もせず諮問があるまで諮りもせず、研究調査の餘裕を與へなかつたのは誠意を缺くこと甚だしい

と詰問し議場極度に昂奮し一應邑長より事情を釋明して討論終結答申案起草の動議があつたが手賀議員承知せず

先づ京城府編入を前提とするか行政區域の變更は無いものとみるか、更に京城編入に全然承服するといふのか、根本的の立場から明確にしてかゝれ

と注意を喚起し、山中議員から

この前の懇談會で全員一致京城編入は絕對反對を表明してゐるから今更賛成はならぬ、從つて編入を前提とするなら斷然反對するが、總督が市街地計畫令に基き必要と認め方針により强制するものなら、編入も已むを得ないが、その場合は當然有利な條件を附すべきである

と意見を表明し手賀議員も重ねて朝鮮市街地計畫令の適用には全幅の賛意を表するも、京城市街地計畫には斷然反對する

と態度を闡明し、その間、多少諮問の本旨不徹底に基く議論はあつたが姜議員は法文を說明して議論が逆戻りして未だピントさへ定まらないのは遺憾千萬であると戒め金泰集議員の大勢順應主義の答申案起草力說に對し手賀議員は

【盲目的大勢順應】ときめつけ自治制の精神を沒却し破壞するものに對し贊成せよとは怪しからぬ

と極論し議事は一進一退ただ議論激化するのみであり、休憩して懇談しやつと全員納得して一部少所報の如く手賀議員の動議により

一、京城都市計畫には反對するが朝鮮市街地計畫令の適用には贊成する、但しその結果として京城府に合併を餘儀なからしむる場合は希望條件を附す

といふ答申の方針を決定し、その條件として

一、交通網の整備（市街地計畫の豫定幹線道路の急速實行現在市街地と山との連絡上永登浦驛構內に地下手道の設置）

一、衛生施設の完備（順化院と比肩すべき傳染病院の設置、上下水道の完備、堤防の排水設備を完全にすること）

一、保安上の施設充實（常備消防隊の設置、自動車ポンプ、地下用水の確保等）

一、區制を布き、區役所を設け諸般の施設完備と永遠の福利增進を圖ること

の諸項目を手賀議員より提議したがさきに金泰集議員の希望條件等もあるので委員に附託して兎も角も答申案を起草することとし、手賀、今西、金泰集、姜景玉四氏を起草委員にあげ十二日午後一時から委員會を開き起草した上同夜更に本會議を續開再檢討の上答申案を決定することにして十時半散會したしこゝにさすがの難問題も一應鳧がついた譯である

運動場問題纏らず
大邱府會遂に流會
反對派議員食堂に陣取り議席につかず
府政始まつて以來の大醜態

【大邱】公設運動場位置決定に絡まり收拾すべからざる混亂に陷つた大邱府會は十一日の會議に至つても定時を過ぐること一時間半の午後二時半になるも反對派議員は打合せと稱して、府廳食堂に陣取つて議席に就かぬので出席議員定員の半數に達せず門脇府尹はしきりに出席を催促したが何時かな着席の模樣なく遂に府政稀有の流會の止むなき狀態に立至つた、定刻前から詰めかけてゐた傍聽人中にはこの醜態を眺めて苟も府民の總意を代表して愼重にして圓滑なる府政の運用を議すべき公機に斯る停頓支障を來さしむる如きはその異意を疑ふとさへ叫ぶものあり、一方監督官廳でも漸くその態度に注意し若し依然として府政機關の行使違滯を續ける恐れありと認めた際は監督權の發動に訴へ處置されるものと見られてゐるが府理事者としてもこれが善處するには大なる決意と斷乎たる處置に待たねばこの難關を切り拔け得ぬものと見られてゐる

春を賣る女給

【仁川】府內濱町カフエー・ミナトの女給本山はる（二八）＝假名＝は先月初旬頃、同カフエーの階上で龍山○○聯隊兵士河村伊三郎＝假名＝に春を賣り驚烈なる性病を感染させた事實が露見、十一日午後仁川署に檢擧された

仁川圖書館休館

【仁川】仁川府立圖書館では曝書のため來十七日から十九日まで三日間休館する筈

永登浦鄉軍 記念射擊會

【永登浦】鄉軍分會では十五日午前九時から普通學校裏山射擊場で秋季總會と滿洲事變四周年記念射擊大會を開催の筈であるが、男女學生、婦人子供まで參加させ、非常時に對する認識を深めしむることとし、天候のため射擊不能の際は武德館で武道大會を催すと

工業勃興促進には 先づ動力値下
差し當り大邱工業協會の「俎上に上る大興電氣會社」

【大邱】製品改良、原料低下、製品需給の連絡統制をなし同業者の向上發展を計るべく今夏創立された大邱工業協會はその後着々として同會使命の遂行準備が進められ先の工業部會では中小工業者の最も重要問題と目されてゐる動力値下問題の序戰戰さへ演じられ近くこれが具體的本運動が起されるものと見られてゐるがその目標とする處は大邱の工業勃興を促進するにはその原動力たる電氣動力の値下が最も重要な問題とされ將來朝鮮の電氣統制後の對策研究を講ずるといふのであるがこれには

▲動力そのものゝ値下げ

▲工場用電燈の動力に切替へ

の二つが研究されてゐるが何れにしても統制前差當りこれが矢面に立たされるものは大興電氣で先の工業部會の質問に對し同電氣では左記の如く各地の電氣動力料金を擧げて大邱が他地に比して高價でないことを力說した

	電氣一キロ	電力一キロ
▲平壤	十五錢	四錢七厘
▲釜山	十六錢五厘	四錢七厘
▲大邱	十七錢	五錢
▲元山	廿錢	六錢五厘
▲新義州	十七錢	四錢九厘
▲大田	廿一錢	七錢二厘
▲群山	廿錢	六厘
▲木浦	十三錢	五錢五厘

なほ工場用電燈を動力に切替へる點に對しては他にその例も見ず採算上到底出來ないとの意向を持してゐるが工業協會側としては電氣料の標準はその地の利潤を標準とすべきものでかつ中小工業者に對しても大量需要の大工場に與へられてゐる特惠の幾分かを與へるのが至當と認められるといふのが焦點らしく今後の動向が注視されてゐる

仁川海運界 紛糾つゞく
新穀期を控へて有力者連 朝郵代理店設置計畫

【仁川】西鮮の海運界では荷主對鮮航同盟會との抗爭により一大紛糾を捲き起しこれが如何に解決するか注目されてゐる折柄仁川の沿岸航路朝鮮郵船の忠南航路進出計畫で小型汽船界にも少からぬ衝動を與へ來る新穀期の鮮米輸送に對しては猛烈な競爭は最早避け難い情勢となつてゐる際に某有力者間には元仁川の海運界に貢献した堀商會を復活せしめ朝鮮郵船の代理店として再び活躍せしめんとする計畫が暗々裡に進められてゐる模樣で今後仁川海運界はなほ一層の紛糾が豫想されるに至つてゐる

六十男縊死

【議政府】郡光道面竹林里生れ龍南面新內里居住、安斗南（六〇）は十日午前七時頃露田里の松林で縊死を遂げてゐる

全鮮木炭品評會 釜山の見本市と同時に

【釜山】今秋開催される釜山商工會議所主催の見本市に當り釜山の薪炭商組合では見本市の會期中慶南道山林課と商議所の後援のもとに全鮮木炭の品評會を開く計畫がありまた愛林思想の普及と林產品用途の獎勵が旺んなる際とて期待されてゐる

海苔ヒビ建遲延

【光州】全南海苔ヒビ建は昨年は九月十四、五日に終つたが今年は目下潮溫二十六度二から二十六、五位で昨年同期に比し三度高いので少し遲れると

群商の役員詮衡
副會頭に上田勝氏 その他も全部選任

【群山】商議會頭選任後の新議員懇談會は既報の如く花岡鶴松氏を選擧することに決定したが更に十日午後八時から懇談會を開き花岡氏の會頭受諾の顚末報告をなすとゝもに副會頭以下役員五名の詮衡につき愼重協議を遂げ會頭を受諾した花岡氏の希望條件もあり多少の議論はあつたが副會頭には一般豫想の通り上田勝氏を全員一致で推擧することに決定し常議員五名は種々詮衡の上千頭貫一、渡邊健藏、小副川勘太郎、西川慶一、李曉秀諸氏を推すことになつたので正式選擧を行ふ議員總會は豫定を繰上げて十三日午後四時から開く筈

工場從業員が不足
對策に實務員の講習會開く
一般的常識を涵養

【釜山】最近急激な膨脹をきたしつゝある釜山府內の大小工業が何れも工場從業員の不足を痛感する有樣にあるので府の勸業係ではこの缺陷を一掃するため實行方法を考究中であつたが實務員の講習會を開催して基礎的知識を授けると共に作業訓練上の一般的常識を涵養する方法として每夜三時間の講習で六十日間、講習科目は大體に於いて機械工學、電氣工學、化學工業の各部門とし講師は各專門の特志家に依賴する計畫であるが、府では十一日府內の工業經營者側に對し詳細な照會を發し當業者の意見をも參酌することになつた

梅崎中將全州へ

【全州】前第二十師團長梅崎中將は全北國防義會の懇請で十二日午後○時全州着同夜七時から武德殿で國防義會主催の講演會に臨み一泊の上十三日晉州に向け出發

審政展 施政記念に 全北で開設

【全州】全北道では施政二十五年記念を迎へ十月一日から五日間道物產陳列所內で審政展覽會を開催し既往二十五ケ年の農林、水產業、商工、土木、敎育、警察等あらゆる部門に亘る參考品を展示すべく資料蒐集中

繭質の檢定
忠北の檢定所設置 全鮮に魁けの試み

【淸州】忠北道における從來の繭取引は繭の品質鑑定の方法として肉眼又は坊步を基礎として行つてゐたが挽近蠶種の改良育蠶上の改良によりやゝもすれば繭質の良價と取引價格と一致しない點があるので養蠶家も製糸家も往々思はぬ損失を被るのでこれを遺憾とし道では全鮮に魁けて本年度新規事業の一つとして繭檢定所を設置して繭質を器械的に檢定し正當な公價を決定することになり、養蠶家は製糸家のみでなくその他蠶業關係者間に最も緊要なる施設として期待されてゐる

釜山の無緣佛供養

【釜山】釜山府では大正三年以來の行路死亡者千五百二十死體の無緣佛供養のため十二日土屋府尹が祭主となつて谷町の共同墓地で追悼會を執行した

共產黨再建運動
十五名は書類のみにして 八名は身柄も送局

【光州】全南道警察部では昨年十一月初旬道內各警察署を指揮し全南北、慶南三道に跨る朝鮮共產黨再建運動の一味洪淳驛大龍通生れの左行玉（二七）外四十餘名を一網打盡に檢擧し光州署其他に留置し嚴重取調べ中の處十一日左行玉外七名を治安維持法違反として光州法院檢事局へ送致しその他十五名は起訴意見を付して一件書類のみ送局した

大田工專校 いよく起工

【大田】京城から移轉の大田工業學校は春日町二丁目に敷地約五千坪を買收し十一日正午尙事務所でその地均し工事の入札を施行、千四百四十圓で木吉組に落札直に起工し一ケ月間で竣工し校舍の建築にかかり十二月末迄に竣功

肺病ルンペン レール自殺 寸前で停車 生命ひろひ

【釜山】十日午前六時四十分南行の豫定第四列車が大邱驛構內を進行中レール枕に動かぬ白衣男を機關手が發見し急停車の上附近駐在所へ突き出したが右は慶北安東生れ金泰石（四〇）で五歲の時兩親に死別したルンペンで肺病を悲觀して自殺する積りであつたと判明した

慶北棉は大豐作
前年の相場より多少安値 今月中旬から出廻る

【大邱】慶尚北道に於ける今秋の棉作付段別は一千萬斤と豫想されてゐるが共販開始は今月中旬頃から各郡部で行はれることゝなつてゐる、値段は十七圓六、七十錢見當で前年の相場に比して多少安値を示してゐるのは米棉の豐作と米國の產業復興法の影響によるものと見られてゐるが收穫に於いて昨年の七百二萬斤に比して豐作である

德津蓮池 浚渫のため 廿二日開放

【全州】郡農會では來る廿二日德津蓮池の水を干して浚渫する筈であるが當日は蓮根を採取し競賣に附する外、投網一人一張一圓五十錢、トクテ七十錢、カリ一介五錢の

金知事堤川巡視

【淸州】金知事は十二、三兩日に亘り堤川郡下を初度巡視、花輪官房主事、馬場警部、古江產業技師隨行

忠南敎員異動

【大田】忠南道では十日附で初等敎員の異動を左の通り發令した

命保寧普校長　余美普校長　宮脇運道
命余美普校長　牛城同　中嶋竹松
命牛城普校長　鎭城普訓　西本靜勝
命世道普校長　飛鳳普校長　鄭道相
命飛鳳普校長　鳥致院普訓　金性煥
命鳥致院雙流簡易校訓導　燕東普訓　洪鍾宇
命調琴普校長　青羅普訓　金鼎泰
命青羅普訓　蓮浦普訓　李秉權
命大田小學校訓導　舒川小學校長　渡部信
命舒川小學校長　吾可普校長　吉田鼎治
命吾可普校長　鴻山小學校長　景山勳
命鴻山小學校長　稷山普訓　內田治三郎
命稷山普訓　合德普訓　長崎時男
鳥致院實科女學校敎諭　久保井マス　依願免本官

忠北運轉者試驗

【淸州】去る八月十三日から三日間忠北道警察部で施行した自動車運轉者普通免許試驗合格者は左の通り

▲（新規）卞錫元（忠州）吉彥誠（忠州）劉石鎭（忠州）原田次夫（報恩）高澤林（開慶）金炳泰（大田）洪淳泰（忠州）金章煥（報恩）洪錫元（公州）閔丙晏（陰城）俞昌龍（寧越）裵長榮（京城）文季同（原州）尹淳乾（槐山）具然泰（平昌）金稙松（原州）裵德俊（京城）李德時（京城）▲（繼續）李根植（永同）黃斗岩（沃川）崔鐵東（洪川）李赤炫（黃澗）李廷秀（忠州）洪日鳳（丹陽）尹少燮（沃川）朱岩回（忠州）卞慶淵（報恩）金衍時（堤川）金興泰（忠州）

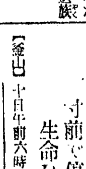

◇【咸興】咸州郡下岐川普通學校では十五日午前九時から創立五周年記念秋季大運動會を開く

◇【淸州】消防組では十一日午後四時から警察署構內の模擬家屋で火災の消火、防火實驗を施行

◇【光州】中學校の運動會は來る廿九日

◇【淸州】忠北道警察部では來る十一月中旬頃自動車運轉者普通免許試驗を施行の豫定

◇【光州】小學校では十二日全校生徒無等山へ登山

■朝鮮郵船出帆定期

◉北鮮新潟連絡航路開始 〈印ハ船客扱ヒ〉
新京丸、東寧丸 四、一〇二噸
定員一等十二名、二等四十二名 三等百二十八名
雄基 三ノ日 午前六時發
羅津 三ノ日 午前八時着 午前九時發
淸津 三ノ日 正午十二時着 午後五時發
新潟 五ノ日 正午十二時着
新潟 七ノ日 午前十一時發
淸津 九ノ日 午前八時着 午前十一時發
羅津 九ノ日 午後二時着 午後五時發
雄基 九ノ日 午後七時着

北鮮橫濱直行 東京－淸水－名古屋－阪神－關門－コース
〈佐賀丸 羅津 日 雄基 日 淸津 日
北鮮東京行 釜山－關門－大阪－名古屋－淸水－橫濱寄港
長壽山丸 雄基十九日 淸津廿二日 元山廿三日
○慶行船 關門－名古屋－橫濱－淸水寄港
盛京丸 雄基十月六日 淸津八日 元山九日
西鮮東京行 關門－大阪－名古屋－淸水－橫濱寄港
〈江原丸 仁川六日 群山三日 木浦二日
〈咸鏡丸 新義州五日 鎭南浦六日 仁川八日
北鮮名古屋行 釜山－博多－關門 阪神寄港
○陸軍運輸部御用船
立神丸 雄基廿二日 淸津廿三日 元山廿五日
北鮮大阪行 釜山－博多－關門－神戶寄港
榮江丸 雄基九日 淸津十日 元山十四日
金剛山丸 雄基二六日 淸津二七日 元山三〇日
西鮮大阪行
○南部線 釜山－關門－神戶寄港
釜山丸 仁川五日 群山二日 木浦二日
慶州丸 仁川六日 群山五日 木浦十日
○北部線 博多直行－神戶川寄港
漢江丸 新義州十四日 鎭南浦十五日 群山十八日
漢城丸 新義州三日 鎭南浦二日 仁川四日
金剛山丸 新義州八日 鎭南浦九日 仁川十日
敦賀行 新舞鶴－舞鶴－宮津－境 延長
勝安丸 雄基三日 淸津四日 元山六日
鹿兒島、淸津行 釜山－博多－長崎寄港
錦江丸 仁川一日 群山三日 木浦三日
○博多直行船 長崎寄港
櫻島丸 大連七日 仁川十日
西鮮淸津行
平安丸
北鮮上海、靑島行 仁川十五日 鎭南浦十六日 釜山十九日
平安丸 上海行 靑島延長－群山－木浦寄港
會寧丸 仁川三日 鎭南浦三日
大連行
錦江丸 仁川 日 鎭南浦 日
櫻島丸 仁川 日 鎭南浦 日
金剛山丸 元山十日 淸津十三日 雄基十四日
〈乘船賃金低廉船中食事付〉
〈右ノ外臨時船ヲ配船致シ船腹ノ潤澤ヲ取計ヒ居リマス〉
日本郵船定期出帆
歐州行 照國丸 橫濱 九月十五日 神戶 九月二十日 門司 九月二十一日
桑港行 淺間丸 橫濱 九月十二日 神戶 九月十六日
濠洲行 熱田丸 神戶 九月二十三日 長崎 九月二十六日

朝鮮郵船株式會社 京城南大門通リ五ノ一 代表電話本局四一九五番
釜山支店 大倉町 電話四〇一三番
元山支店 海岸町 電話長一〇四番
仁川出張所 港町 電話長三五一番
北鮮出張所 淸津府北星町 電話四八〇〇番
京城代理店 朝鮮運送會社
鎭南浦代理店 朝鮮商工會社
仁川代理店 朝鮮運送會社
群山代理店 群山海運會社
木浦代理店 朝鮮運送會社
釜山代理店 大池回漕店
元山代理店 朝鮮運送支店
城津代理店 朝鮮運送支店
淸津代理店 國際運輸支店
雄基代理店 國際運輸支店

眼の酷使から起る 憂ふべき視力減退

近代生活の齎らす脅威 神經衰弱の主原因

不正確な光線の下で事務や勉強を續けると直ちに眼に充血と混濁が起つて、眼がボンヤリし、頭痛や眩暈を覺えて能率が低下することは、諸氏の屢ゝ直面される處でせう。

最近都會人間に近視や

亂視は勿論、結膜炎、角膜炎、眼精疲勞、眼瞼炎、充血等を患ふ人が非常に多く、その視力が急速に失はれつゝあるといふ悲しむべき事實を目撃します、その結果は腦力の低下、神經の病的異常となつてその生活能力の上に大きな暗影を投じてゐます。

從つて學生、事務家は言ふまでもなく、烈しい光線や塵埃に眼を曝らす人、細かい仕事に眼を疲らせる人等は常に眼の衛生に注意して、眼の疲勞充血を回復し、視力を強化し、進んで眼の健康並びに腦の健全を保持すべきであります。

かくの如く視力の減退

はその人の全生活に影響する恐るべき強敵でありますが、その障害も各人の注意一つで或る程度まで防止することが出來ます。たとへば、執務や勉強の後とか讀書や外出、さてはシネマ鑑賞の前後など眼の疲勞、充血を覺えた場合は躊躇せずスマイルを點眼することです。スマイルは前述の視力減退を豫防し回復さすは勿論結膜炎、角膜炎、トラホーム、眼精疲勞等を快適に治療し、眼の健康を保つ優秀な眼科藥として定評があります。

近代人は眼を酷使し過ぎてゐるといふ叫びをよく聞きますが事實都會人の視力が次第に減退しつつあることは既に歐米の專門醫が指摘して居ります。事務に、讀書に、スポーツに、映畫に、街上の往復に、強烈な刺戟的光線に日夜曝されてゐる近代人の眼は疲勞困憊の極に達してゐると言つても恐らく過言ではありません。試みに一歩外に出づれば、何と近視眼、遠視眼、亂視眼の氾濫してゐることよです。

しかも眼は胎生學上腦

の一部です。發育の初期に突出した眼胞の前端が網膜になり、その柄は視神經となつて腦へ連絡して居ります。從つて眼の疲勞は直ちに視神經によつて腦に影響を與へ、その働きを阻害します。都會病と言はれる神經衰弱の大半は實は視力の酷使によるものと豫想されて居ります。

加ふるに吾々の生活は月に日に繁化を加へ、ビヂネスの過勞と相俟つて、視力の減退ひいては能率の低下、更に怖るべき神經病への直線コースを辿つてゐるのであります。

一體眼といふものは

五官の裡で最も敏感なものであり、知覺の鋭さに於ても――他の感覺器、即ち聽覺、嗅覺、味覺、觸覺を綜合したものの、速度に於て二十倍、能力に於て八七パーセントを占めるのであります。それ丈に些細な刺戟によつても直ぐ充血を起したり、眼脂が出たり、視力が弱つたりするのです。

秋の享樂と眼

秋が訪れました。雲のたたずまいにも風の音にも泌々と新鮮な季節の感觸が味はれます。スポーツに、ハイキングに、讀書に、映畫鑑賞に、秋の豪華な享樂の幕が開かれます。しかしその爽かな季節の饗宴を滿喫するにはやはりそれ丈の用意が必要です。

◇

スポーツとハイキングは秋の享樂の王座を占めるものですが、しかし秋の外光は眞夏よりも却つて紫外線が強烈で大切な眼を痛めることが非常に多いものです。スポーツやハイキングの前後には必ずスマイルを點眼して、眼の健康を保つことが必要です。スマイルは強烈な光線から眼を護り、いつも眼中を爽かにして、明朗な氣分を與へる眼科藥です

◇

夜更けてひとり靜かに机に向へばこほろぎの伴奏さえ聞えるといふ、時正に讀書の秋燈下親しむべき季節ですが、健全な讀書を樂しむには、眼が健かでなくてはならぬ筈です。しかも人間の視覺は感受性が強い丈に、眼の疲れることも多いものです。讀書の後では必ずスマイルを點じて視力の回復を計ることをお忘れになつてはなりません。

秋口に多い 眼病と手當

主として急性結膜炎

☆**秋風** が吹き始めると眼科のお醫者さんが急に忙しくなると言はれて居ります。これはプールや海水浴で眼を痛めた人や強烈な夏の紫外線で眼を惡くした人が、秋口になつて症狀が惡化するからであります。かうした眼病の裡で最も多いのが急性結膜炎です。

☆**結膜** 炎は御承知の通り、眼の中がゴロゴロする感じがして眩しく、眼脂が出て痒く、時には痛かつたり、涙が出たりして、遂には視力障害を起すやうになります。これが慢性になると、自分では氣づかぬ位になりますが、睡眠後眼瞼に眼脂がついてゐたり、本を讀むと疲れたり、夕方や夜遲く眼が痛みます。これが永びくと遂には角膜が犯されて、白眼の處が殘らかセピア色になり、眼がひどく汚くなります

☆**以上** は素人でも判る症狀ですが、醫學的に檢しますと、結膜の奥から眼球にかけて赤く充血し、結膜が腫れたり水ぶくれのやうになつてゐるもので、時には充血した點を見ることもあります。又眼瞼の結膜には栗粒のやうなものが出來、脂が多くなると時には膿を持つて居ります。かうなると星眼や紅彩炎を起すことがあります。

☆**かう** した眼病は下手をしてこぢらせたり、永びかせると視力に影響し、又腦の働きを鈍らせて能率を低下させますから一刻も早く手當をして恢復を圖らねばなりません。手當法としては第一に眼を清潔にすることが必要で、汚ない手でこすつたり埃のひどい處へ行かぬやうにし、殺菌、收斂、消毒作用の秀れた眼科藥、たとへばスマイルのやうな眼科藥を一日數回點眼して下さい

☆**スマ** イルは結膜炎は勿論トラホーム、角膜炎、疲れ眼、たゞれ眼、のぼせ眼、充血等の治療にも豫防にも良效があり、視力を強め、眼の美と健康を增進する最新の眼科藥として定評があります。

眼科藥スマイルは殺菌、收斂、鎭痛、消炎の各作用を具備し點眼して眼を刺戟せず、習慣性とならず、各種の眼疾を治療すると共に、視力を強め、角膜を保護し、連用すれば明朗な瞳を生む高級眼科藥で廿五錢、四拾五錢、藥店百貨店藥品部にあり。瀟洒輕快な自動點眼式容器入り 總代理店は東京大阪玉置合名會社（振替東京七二番）

理研ヴィタミンD肝油
肺結核 佝僂病治療劑
藥店及百貨店藥品部にあり 定價 一・八五

秋空の如く眸を清澄になさい！

清澄な眸を保つ事は近代人の常識です。

充血し溷濁した汚い眸は、凡そ時代錯誤も甚だしい！

御覧の通り、スマートな 琥珀色の携帯用容器！

藥液の變化を防ぐために硬質ガラス瓶を用ひ口栓は絶對不變質のダツタペルガを用ふ。

運動に！

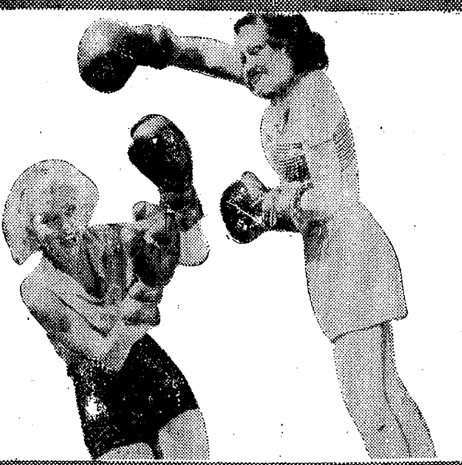

爽やかな秋です。戸外でのスポーツは又となく愉快で健康的です。然し紫外線や塵埃のため大切な眼を痛めてはスポーツの意義がありません。一層愉快にスポーツを樂しむ爲に時折のスマイル點眼をお忘れなく……

散步に！

天は高い！空は青い！サアピクニツクだ！ハンドバツグにポケツトにスマイルをお持ちですか？モチですつて？それでOKです。眼は大切です。スマイルさへあれば外光や埃の襲撃など恐るゝに足りません。大手を振つて思ふ存分、ピクニツクを享樂できるのです。

讀書に！

秋の夜長！燈火親しむ頃！つい讀書に耽り易く、そのため眼が非常に疲勞しますこんなときにはスマイルをさして疲れを一掃するのです。執務や勉強の能率が減退したり、神經衰弱などになつては大變です。

眼疾を防ぎ眼を護る スマイル

スマイルは眼科藥領域に於ける最高標準の處方と獨自の配劑とによつて作られた優秀な眼科藥です。各種の眼疾例へば結膜炎、角膜炎トラホーム、眼精疲勞、涙膿症等に應用して快適に奏効し、輕快します。而も常用すれば健康に輝き明朗を湛へる眸を創ります。習慣性とならず、不快な副作用もありません。

◎定價・・・二十五錢・四十五錢
全國藥店・百貨店藥品部にあり

總代理店
東京 玉置合名會社 大阪

S―6

伸びゆく大京城に
警備網の大擴張
郡部の駐在所、派出所に昇格
警官百八十名の增員

京城府の區域擴張に併行して京畿道警察部では、郡部を管內に持つ東大門、龍山、西大門の三警察署に約百八十名の警官を增員し、駐在所勤務を派出所勤務に變更するが、これに要する費用約十五萬圓は明年度豫算に提出することになり、具體案に就いては近く本府に諮る意向である、現在京城府內の四署に配置されてゐる警官は、八百名であるが、增員が實現すれば社會治安維持は一層徹底するものと云はれてゐる

徳大寺侍從の 視察日程

長き邊りより御差遣の徳大寺侍從鮮內視察日程は左の如く內定した

十八日午後十一時東京發▲二十日午後二時二十分京城着、泊▲二十一日午後一時五十分京城發▲二十二日藝濟、清津、羅津、雄基視察、泊▲二十三日車中▲二十四日長津江水電視察▲二十五日咸興發午後九時二十分京城着、泊▲二十六日午前八時京城發、開城、延安、海州を經て信川一泊▲二十七日信川發、沙里院、平壤を經て新義州一泊▲二十八日新義州を視察一泊▲二十九日昌城、朔州、定州視察▲三十日午前七時二十九分京城着、同八時三十分京城着宿泊▲一日滯在▲二日午前七時四十五分京城發鳥致院、淸州を經て儒城一泊▲三日大田、裡里、群山、大邱、松汀里視察車中▲五日大邱、慶州、南山を經て東萊一泊▲六日午後十一時二十分釜山發歸東の途

新銳機で時間短縮
冬期新ダイヤ
內鮮滿の定期空路

【東京電話】內鮮滿連絡定期航空の十月一日から來年三月三十一日までの冬期新ダイヤは日本航空會社に於て鋭意研究中であつたが、十二日左の如く決定し遞信省の許可を申請することゝなつた、それに依れば、從來は使用機と發着時刻の關係で各地のダイヤは冬期が夏期に比べて運航距離を減じてゐたが、今年からは新銳エムボイ機を蔚山、大連間に使用し、一時間四十五分を短縮することゝなつたので、東京大連間、東京新京間郵便一日連絡及大阪大連間、大阪新京間旅客一日連絡を實現し得ることゝなり、日滿空の連絡は飛躍的スピードとなつた、新ダイヤは左の如くである

▲下り便

東京發	午前	四、〇〇
大阪着	〃	六、三〇
大阪發	〃	七、〇〇
(以上郵便物のみ)		
福岡着	〃	[illegible]
福岡發	〃	[illegible]
蔚山着	〃	正午
蔚山發	午後	[illegible]
京城着	〃	[illegible]
京城發	〃	[illegible]
平壤着	〃	[illegible]
平壤發	〃	[illegible]
新義州發	〃	[illegible]
大連着	〃	四、四五

滿洲航空會社の夜間飛行を利用し同日中に新京に到着、なほ東京福岡間のローカルラインとして午前九時東京發福岡着午後三時二十分の旅客機を延航す、但し日曜日は休止

▲上り便

大連發	午前	七、一五
新義州着	〃	八、[illegible]
平壤發	〃	九、[illegible]
京城着	〃	[illegible]
京城發	〃	[illegible]
蔚山着	〃	[illegible]
蔚山發	午後	[illegible]
福岡着	〃	[illegible]
福岡發	〃	[illegible]
大阪着	〃	四、二〇
(以下郵便物のみ)		
大阪發	午後	六、〇〇
東京着	〃	八、三〇

神社境內の銅像
無關係の建立は不可

鮮內の神社に總數五十二社あり、その他の神祠を合せると三百を突破してゐるが、最近これらの境內に種々の銅像または碑表を建てるもの續出して尊嚴をおかす恐れがあるので、今回本府で考慮の結果國家或は祭神と直接關係ある銅像碑表で建設後無條件でその社所有に歸するもの以外は建設を許さぬことになつた

全國圖書館長會議
來月八、九、十、三日間
三百餘名京城に集る

來月八、九、十の三日間京城に全國圖書館長會議を開くことになり三百餘の館長が來城、松田文相および宇垣總督から諮問を發することになつた、總督諮問は左の如くであるが、宇垣總督からこの機會に內地への半島認識を深めるため一場の講演を行ふ模樣である

總督諮問――朝鮮の圖書館を一層發展せしめる方策如何

百圓持逃げ 京城府外淸涼里料理屋金壬長方雇人尹在漢(二〇)は十二日朝九時頃主人から百圓札の兩替を命ぜられそのまゝ持ち逃げした

有罪か無罪か
小川元鐵相以下の私鐵疑獄
廿八日に上告審判決

【東京電話】小川元鐵相に係る私鐵疑獄事件は、東京地方裁判所の一審裁判では小川氏以下大部分が無罪となり、檢事控訴により第二審ではそれが覆つて全部有罪となつたもので、而も一審で無罪と看做したものを二審で有罪と認定したのは事實の認定の相違でなく、法律解釋の點にかゝつてゐるので、果して何れの解釋が正しいか、無罪か、有罪か、小川氏を初め各被告の運命の岐れるところとして、之に對する大審院の判決は大いに注目されてゐるが、愈よ來る廿八日午前大審院刑事第三部泉灑裁判長から最後の判決が言渡されることとなり、十二日小川氏以下各被告の許に夫々通告した

神兵隊事件の
決定書送達延期
裁判所の都合にて

【東京電話】神兵隊事件被告五十九名に對しては東京刑事地方裁判所闕田、吉本兩豫審判事の手で審理中、辯護士天野辰夫、豫備陸軍中佐安田鐵之助、前田虎雄外五名に對しては內亂豫備陰謀罪の認定を與へ、大審院特別權限裁判に移され、岩村峻外四名に對しては右五十四名と分離して普通公判に附せられることに決定を與へられたが、決定書は來る十四日午前十時を期して各被告に送達の筈の處裁判所の都合で尙數日延期されることになつた

綠地帶に噴水
撒水と塵芥征服の一石二鳥案
先づ光化門十字路に新設

京城府水道課では市街地美を建設する意味でいよいよ京城府廳前の綠地帶內に素晴しい噴水塔を新設し街の涼味を添へることになつた、之に要する豫算は目下編成中であるが、噴水塔は半島出身の彫刻家に依囑、明朗な京城自治をシンボライズする意匠を凝らしてゐるが實現は明春ころである、府廳前の大噴水塔の試金石として近く光化門の十字路の隅に小噴水塔を新設し、成績が良ければ府內の主なる場所に設け、一定量で間斷なく流出する噴水塔の水はタンクに溜めて、撒水車に利用、而も新な水を漑き、塵芥を征服する一石二鳥の妙案を建ててゐる

高啓學院創立

江原道鐵原郡鐵原邑萬石の素封家前海東銀行頭取高陪河氏の遺產相續に就て永らく問題となつてゐたが、此の度財團法人朝鮮佛敎中央敎務院から普成高等普通學校の經營權及附隨地財產を讓受け新たに財團法人高啓學院として申請許可を得た、故人は勤勞よく蓄財し、明治卅八年には江原道鐵原普通學校へ一萬圓、その他公共事業に屢々寄附してゐた

帝人公判
夕刊つゞき

【東京電話】十二日の第卅二回帝人公判、夕刊つゞき、ついで帝人重役問題について島田氏訊に高木鬪崎南被告をも起たせて辯解を聞き午前十一時四十分休憩午後一時

再開 午前に引續き島田氏は買値百二十五圓の妥當なる所以を力說し

島田氏　當時の株價は增資氣配を含んで居たので增資を發表しても急騰するものでないことを確信して居たし、現在でも自分の見方は間違つた見方でない

と種々の例を引いて說明する

裁判長　株價に增資氣配を含んで來たのは何時頃からか

島田氏　昭和七年卽ち十萬株賣却の前年の暮からです

裁判長　台銀は持株廿萬株の半數を賣却することに依つて初めて增資に依る新株の引受けが可能になるのである、從つて台銀が帝人株を手放さぬか、手放すにしてもどれ程手放すか、それが解らぬうちは增資といふことは何人にも考へられぬ筈である、然りとすれば台銀が帝人株十萬株を賣却しない以前に於て世間の人氣(卽ち帝人株の株價)に增資氣配を含む道理はないではないか

裁判長の訊問は益々こまかく愈よ鋭いが島田氏も斷じて一歩も讓らず

島田氏　台銀が持株を賣らなければ帝人の增資が出來ないといふ事實は台銀のものだけの考へで世間では台銀が所有株を手離すとか手離さぬとかいふことを考へに入れずに外の客觀的情勢から推察して帝人は增資するものと見込んだのです

と滔々と主張する、裁判長はこゝで訊問の矢を高木氏に向け

裁判長　被告は夙に增資問題を姙娠に例をとり分娩の前に姙娠十ヶ月があるが如く增資發表前に增資氣配があるから增資を發表しても世間はびつくりしないし株價も上らぬと、うまいことを言つたが、昭和七年頃から八年初頭にかけての帝人株はこれを女性に例をとるならまだ姙娠してゐない新婚生活又は婚約時代に相當するのではないか

島田氏　とんでもないその當時から姙娠も姙娠大姙娠です(と滿廷を笑はせながら)昭和七年暮頃から株價は既に增資含みの値段であつた、從つて增資發表(卽ち分割)によつて急騰したものであります

と力說し午後三時閉廷した

可愛さ餘つて憎さ百倍
斬つた相手は人違ひ!

咸南定平郡春柳面新豐里農業安國鎭(二〇)は三年前から同里の李寶枝の妻鄭氏(二三)に思ひを寄せ、しばしば言ひ寄つては手ひどく跳ね附けられ、最近では鄭氏を憎む樣になり、去る六日同里の韓大秀の妻孔古伊(三〇)が子供三名をつれて、實兄の家に遊びに行く途中、戀に狂つた安は鄭氏と間違へ、草刈鎌で後から斬りつけ、人違ひと判つて行方を晦ました、咸南警察部では各署に手配を行つた

横切つた二人を轢く
自動車事故

十二日午後四時十五分西大門二ノ六九番地で義州通一ノ一東洋自動車京九二五二號を崔善高(二〇)が運轉して光化門方面へ疾走中、電車の前を横切つた西大門二ノ八一朴達鎭(二〇)と龍江面阿峴里四七七林一枝(二〇)の二人を轢き、朴は後頭部を打撲、林は腹部その他に兩人共重傷で鍾路三丁目の鄭外科病院に運んだが命は取とめるらしい

陸上競技二つ

◇神宮競技京畿道豫選は十五日午前十一時から京城運動場で開催

◇第二回京鐵道男子中等學校對抗競技は廿二日午前十時から京城運動場に擧行

おつぎは 平壤放送局

釜山放送局についで計畫中の平壤放送局は、その後着々準備を進められ、目下敷地選定中であるが、これが決り次第來春は工事にかゝる豫定で、DKを中心に南北二箇所に電波網を張り文化朝鮮の促進に大馬力をかける事にならう

娘さんを轢く

十二日午後七時頃京城鍾路三ノ六四七で本町二丁目ミナトタクシー京九一六五號車を運轉した崔三成(二〇)が東大門方面へ疾走中、通行中の[illegible]が通行を橫斷せんとするを轢き倒し、左足その他に約二週間の傷を負はせた

ダグラス近く來朝
愈よ輸出映畫實現
スタヂオ選擇を急ぐ

【東京電話】アメリカ、ユーナイテッド、スタヂアム社の大株主ダグラス、フェアーバンクスを中心とするゼー、オー、スタヂオ重役大澤、樺山兩理事、元三菱石油重役光野村興業會社々長野村駿吉氏等により進められてゐる本格的輸出映畫製作計畫はその後專ら野村、樺山兩氏の關係者により具體的工作が進められてゐたが、十二日目下ロンドンフイルム社で自身撮影中の南洋記錄映畫撮影に當つてゐるダグラス氏より、樺山氏宛二週間後ロンドン出發、十月下旬渡日する旨入電があつた、このダグラス氏の來朝により輸出映畫製作はいよいよ具體化するが、日本側關係者は外務省文化事業部の柳澤健氏とも連絡をとり、第一回輸出映畫にふさはしいスタヂオの選擇を急いでゐる

庭球リーグ戰
本府、府廳勝つ

京城府內の實業庭球リーグ第二日目は府廳と本府が勝つた

府廳　遞信

晋基、河東4―1朴顯、元大
金東、羅東4―2鈴木、全應
張星、赤松4―0小川、神山
金石、森永4―1瀬脇、岡田
洪承、李鳳4―2松田、孫觀

本府　鮮銀

一ラウンド
金鉄、盧　4―2池田、藤田
和栗、金鍾4―0野口、山田
戰、潤七4―2鶴田、中川
龍峰 御堂、李陂2―4庄司、横田
金谷、車　1―4加藤、山根

二ラウンド
金華、盧　4―3庄司、横田
和栗、金鍾4―3加藤、山根

暴風警報

十二日午後二時仁川觀測所發表、南の風強く降雨あるべし、全南北の沿岸を警戒す低氣壓中心は黃海北部にあつて七五一ミリを示し東に進みつゝあり

九月十二日午後三時仁川觀測所發表、南の風強し、降雨あるべし、咸南、江原、慶北の沿岸を警戒す、低氣壓中心は黃海北部にあつて七五一ミリを示し東に進みつゝあり

◇午後九時仁川觀測所發、風強かるべし、南の風西に廻る、降雨あるべし、全南北、慶南北、江原道の沿岸警戒す、低氣壓の中心は朝鮮東南部にあり七四八ミリを示し東北東に進みつゝあり

◇同　風強かるべし、北乃至西の風、降雨あるべし、平南北、咸南北、黃海、京畿道を警戒す

けふの天氣

曇時々晴

泰東書道院展覽

淸浦伯を會頭とする泰東書道院では文部省の後援で來十二月一日から同十五日まで上野公園內東京府美術館で第六回展覽會を開催

金語樓君來る
昨夜から京劇へ

『五八夜の山下』ッツ太郎先生―落語の柳家金語樓君は十二日京城着奇妙奇テレッな容貌をさげて午後挨拶のため本社を訪れた、十二日夜から四日間京城劇場で上演(寫眞は金語樓君)

眞の新羅を紹介せよ
東洋の一大藝術鄉として知られた慶州
本社に開いた 朝鮮古蹟座談會 (6)

(有光氏つゞき) 金冠塚、金鈴塚、さては瑞鳳塚の發掘品が非常に注目に價するものであることは今更喋々を要しない、夫等が非常に進んだ文物であり、新羅文化の內容を高く評價せしむるに至つた、それのみならず、その當時の社會を吾人に理解せしむるもの亦實に之等古墳出土品に他ならぬ、古墳出土品はそのまゝ生きた貴重な當時の文化を再現してゐます

▽――△

大小の寺址に平野と言はず山の溪谷の底を問はず到る處にあつて塔址、堂址、佛像、瓦磚等佛教藝術の資料は到底枚擧に遑ない、又それ等によつて當時の佛教の興隆な隆盛ぶりを知るのである、たゞの旅人には單なる禿山でしかないあの南山には、山城や古墳の他にその一體の山頂溪谷に亘つて寺址佛像等の佛教關係の遺蹟遺物があつて、新羅文化と離れ難い重要な古蹟地である、新羅人の心的方面の靈地である、こゝに分け入つて夫等の石佛寺址を訪れ新羅の男女の燃ゆる信仰を理解しようと努める人が殆ど僅ほつほつ見受けられる、この南山に新羅佛教藝術の眞髓を知るのである、たゞと云ふも過言でなく、私共も兩三年前この山奧にキャンプを設けて約一ヶ月に亘る佛教藝術の調査を致した事がある、然し未だこの盛大な新羅藝術の玄奧が極められてゐないのは慶州に關心を持つものとしてまことに殘念である

▽――△

その他新羅の頃の慶州の平野は條里制、卽ち今で申す都市計畫が整然と敷かれて居つたもので今なほその迹をたどり得られるし又古井、舊宅址等も指摘されるし、更に都の四方の要害に夫々山城を設けて警備すこぶる嚴重であつた事もよく判る、夫等を綜合して理解し、整備した都城としての慶州を知らうとする熱心さは、漸くこの四、五年來各方面の研究者によつて示されつゝある、この眞に慶州を調査し殿閣の址、寺址石塔さては大墳墓、半月城等の總てを新羅の山川の內に包んで之を理解しようとする傾向の興りつゝあるのはまことに結構な事で、かくして初めて新羅の正しい歷史は生れ隋唐文化の粹を採つて、而も獨特の精華を發揮し得た新羅藝術は十分に紹介されるであらう

▽――△

以上の如き數多くのそして極めて多樣の遺跡遺物も從來は專ら個々に觀賞考察されて來た、佛國寺に遊ぶものは、たゞその石塔、石窟の奇巧にうたれ、石窟庵に詣でるものはたゞその彫刻の至妙を詠嘆したのである。鑾龍寺の壯大な規模や臨海殿、月城の由緒深げな史蹟に、たゞ旅の感興を深め、鷄林や鮑石亭に詩趣を肥やしてゐた、然しそれは慶州としてはたゞ優れた遺蹟を持つと云ふ點びだけであり、舊遊の人としてはたゞその古くして立派なるを一時驚嘆するだけである、その程度に於て慶州の古蹟は十分世界に周知された、これからは本統に慶州の古蹟を理解し、之を研究して、從來の通り一片の感傷的な觀察から一歩すゝんでその本質を紹介しなければならない時である、微力ながら私共もひとり慶州の場合だけでなく廣く古蹟の調査研究に當つてはそこに思ひを致して、努力してをる次第である

出席者

本府編修課	加藤灌覺氏
中樞院	葛城末治氏
本府社會課	崔[illegible]氏
同	小川敬吉氏
本府博物館	佐瀨直衛氏
同	有光敎一氏
李王職博物館	中田武夫氏
本社	記者

本社主催
初秋の金剛山探勝
將軍城、奧萬物の新コース
第二班は普通の內外金剛山踏破の快

來る二十二日(日曜日)と二十四日(秋季皇靈祭)とを利用して金剛山の探勝會を舉行します。秋季眞の淸涼な空に浮き出た山岳美と紫紅の行樂の季節ですでは早くも山は紅葉を生して絕好の行樂の季節です渓谷、峰谷共に險酷、第一夜は頂上の久米山莊に一泊し、夕暮の深山の神秘さを味はひ翌朝は日本海より昇る崇高な日の出を拜し、第二夜は溫井里に一泊して、出湯に身を浸し、秋を深く呼吸するなど興趣深き旅程であります、滿員にならぬ內にお申込み下さい!

一、出　發　九月二十一日(土)午後九時四十五分　京城驛發
一、歸　着　同　二十五日(水)午前六時五十五分　京城驛着
一、コ ー ス　▲二十二日(日)午前六時四分內金剛長安寺着―明鏡台―表訓寺―摩訶衍―久米山莊宿泊▲廿三日(月)久米山莊發(第一班健脚家)將軍城―彩霞峯―溫井里旅館宿泊(第二班)九龍淵―玉流洞―神溪寺―溫井里旅館宿泊▲二十四日(祭日)(第一班)新、奧萬物相―長箭に至り入浴夕食の上長箭驛午後八時四十四分發(第二班)舊、新萬物相を見物の上溫井里旅館に引返し入浴夕食の上外金剛驛午後八時二十五分發
一、會　費　一金貳拾圓也
會費中には三等往復乘車賃(寢台料金を含む)宿泊料辨當、案內人、入浴料、女中ボーイの心付等一切を含む
一、携帶品　齒みがき、タオル、冬シャツ又はジヤケツ、着換シャツ等
一、申　込　十九日迄に申込金五圓を添へて左記へお申込み下さい、三越內ジャパンツーリストビューロー、本社事業部(電光四〇〇番)
一、注　意　第一班第二班ともに大體の行動は同じですが、第一班は金剛山の心臟部ともいふべき將軍城、彩霞峰を縱走の快味を滿喫させてくれます、また今夏はじめて道路の改修成つた奧萬物相の處女コースを見る事も出來ます、これは健脚でないと途中で疲れると面白くなくなります、健脚家といつても京城から北漢山の白雲台まで平氣で往復出來る程度で大丈夫です

京城本町四丁目一五五
內科胃腸病 腦神經科
北島醫院
電話本局三二七四番

頭痛にノーシン

九月 十四日(土) 十五日(日) 廿一日(土) 廿二日(日) 廿三日(月) 廿四日(祭) 廿八日(土) 廿九日(日) 開催
京城秋季競馬會
京城東大門外 朝鮮競馬俱樂部

わきが
オコマリの人は今早く陸軍一等軍醫吉成博士發見の全快法冊子を御申込次第無料進呈
大分縣豐後國安岐町 安岐藥草研究所

玉突
世界的選手
鈴木亀吉商店
東京市芝區田村町
御報カタログ進呈
只今特賣中

陣營具購買入札
詳細ハ九月十七日官報ニアリ
第十九師團經理部

難病患者に誇る大廣告
高等理工科校長名論讀まれよ 透徹せる論理太陽の如し
萬病原理(進呈)
類似名御注意
名古屋陸名 日本理論藥劑研究所

建築
書籍目錄無代進呈
東京市淀橋區 帝國建築協會

權威ある外用塗布藥
大木耳鼻藥
ポリツエル博士多年臨床實驗の處方藥にして、奏効顯著なるを以て定評あり
定價 三十錢 五十錢 一圓 二圓
各地藥店にあり
發賣元 大木合名會社

大印 滋養糖
母乳なき赤ちやんへ
牛乳やコナミルクの不足成分を補つて、母乳と同じ榮養價とする……
人工榮養の必需品
說明書贈呈 藥店にて販賣
和光堂 東京神田錦町 大阪南久太郎町

頭痛藥 頭ガンガン はれやか ですーと ¥0.30 ¥0.50 ¥1.00

人蔘エキス

鐵道受驗就職
國有鐵道從業員一萬人募集發表あり志望者は本會講義錄にて學び受驗合格せられよ 入會案內無代進呈
東京市巢鴨 東洋鐵道學會

●新學期開始九月廿日 ●中等科第一部 ●中等科第二部 (各中等學校又ハ編入受驗準備)
京城中等豫備專修學院
生徒募集 京城黃金町六丁目三三番地(電本二一六〇番)

きれいる
淋巴腺結核 のんでヨクナル
▲首筋アゴ下等のグリグリ ▲連珠狀の頑固なグリグリ ▲化膿性の厄介なグリグリ
最も信用された民間療法 和歌山の「るいれき專門藥」
十七年間の經驗で効能正しく少しも副作用を起さず、誠に安心してのめる藥
藥價 廿日分 六圓七十錢 送料十五錢、海外四十二錢 大人用・子供用あり年齡明記されたし
本舖 和歌山市三年坂 るいれき專門藥院
ハレルヤ藥店

政府特許 六方盤法器 絕對療法
●不思議の療法 ●指觸るればピリリと感じ手掌から六大刺戟を放射す

女事務員入用タイプライターの心得あれば一部合よし△△炊事婦(內地人)を一人求む至急面談したし 京城古市町 中央アパート
庶務 會計係入用 希望者は本人來所せられ度し 靑葉町 岩寸製糸所
洋服 練熟せる洋服職人を求む可成內地人 履歷書持參來談の事 若草町一〇三若草觀音西入る マルミヤ洋服店
女中 二十歳より二十五歳位迄の內地人にて成る可く素人の方希望者至急來談下さい 京城府壽町三三番地 旋風旅館 電本二四四五番
貸家 上十八ベランダ付 下六 ガス溫水暖房八疊 見晴よし 電本一三〇四
上女 中人用 二十四五歳府內に保證人を要す 午前中本人面談 長谷川町
店員 內地人二十歳以上にて府內に確實なる保證人を要す 希望者は來談のこと 京城府櫻井町一丁目 中井酒造場營業所
合宿 關係事業男女を問はず內地人に限る 本町ホテル
恩給 立替は大勉強にて最も御有利に御相談致します 念のため他店と御比較を願ひます 京城府古市町三五番地 三澤商會
讓店 府內本町五丁目 目拔の場所 食堂の許可付至急讓りたし 姓名在社
女中 入用本人來談 京城本町五 松家旅館 電本一九六九番
九拾錢 賃用萬年筆 特種合成金ペン付 送料拾錢 神戶市須磨區止山町一 振替大阪四三二四 山田工業所
恩給 立替最も低利利子一分二厘まで電話一本で直ちに伺ひます 官公吏月賦及日掛の便あり 京城府本町五ノ一四(旭町入口) 電本一七七三番 合名會社秀英社
看護 婦又は見習 至急募集但熟練せる內地人に限る 京城黃金町三丁目二二五(電本四四一二四) 竹林看護婦會
洋髮 新及男子入用 希望者は電話本局一八六三番へ
京日案內 五號活字十五字一回一行一圓 十號活字は一回毎に五十錢增 料金は前納の事
ハギレ モス新モス人絹 ネル大島銘仙 新小賣開業者ニ卸 大阪市南區 尾屋橋東詰 津村合名會社
元全州醫院敎員養生所講師 鈴木義作氏の御止所を御知らせ下さい 京城府靑葉町三ノ一一八 增田
花柳病科 皮膚科 泌尿器科 京城永登町二丁目大通 植木醫院

都會化粧（68）

岸田國士作　田中良畫

野ばら（八）

――さらさら、『アルルの女』だ。

突然、彼女は心の中で叫んだ。が、今更そんなことを云ひ出すのは可笑しいと思ひ、それが終るのを待つて、

『あたくしが知つてるつて云へばみんなが知つてるものばかしですわ。こんど、勉強に、お宅のレコードを聴かしていたゞかうか知ら……』

と云つた。

『あゝ、いゝですとも……。副島夫人もそんなことを云つてましたよ。一緒に聴きにいらつしやい。あ、それはさうと、まだあの話、途中までゝしたね。醍醐に返事をして下さい。僕に明日にでも昇に會つて來ようと思ふんです。無論『否』でせう。どんな條件をつけてもですか？もう約束した人があるんだとでも云つときませうか？それが一番穏かですね。ぢや、僕に委せて下さい。なに、お袋に手紙なんか見つかつてバツが悪いもんだから、あんな眞似をしてるんでせう。明日はみんなが歸つて來ますから、前後の事情もよくわかるだらうと思ふんですが、あなたからは別に伺つとくことありませんね』

極めてあつさり護はその問題を片づけてしまつた。彼女は、この機會を逸してはならぬと思つた。

一と言、彼から、はつきり、自分を愛してゐるといふ意味の言葉を聴かないでは、もう何をするのにも都合がないのである。いやそればかりではない。自分のうちに漲りあふれる感情の持つて行き場に困るのである。早く云へば、率直に、女としての幸福な氣持ちを彼の懐に、耳に、心に訴へたいのだ。今はそれが許されない。彼の何かゞそれを拒んでゐる。わざとさうしてゐるのだとすれば、どんな必要があつてなのか？無意識だとすれば、こつちからゆすぶつて、果して効き目があるかどうか？

歸りのタクシーの中でゝも、彼女はまだ躊ひ、思迷つた。

『この人はからいふ趣味なんだわ』

たうとうさうきめて、彼女は、自分で自分を慰めた。だから、こつちはこつちで、氣のすむやうに振舞へばいゝ。それが向ふの好みに適してゐなかつたら、その時はその時で、なんとかやり方をかへるまでだと、幾分捨鉢な氣持で、自動車がカーヴを切る毎に、彼女は、ぢつと隙をうかゞつた。

彼女は少しづゝ彼の方にからだをずらして行つた。都合よく車體が大きく揺れて、いやでも肩をそつちへ持つて行かれると、彼女は、それに逆らはうとはせず、多少の科を作つて、彼の膝へ手をのせた。

『あら、隨分亂暴だわ。ごめん遊ばせ』

獨言のやうに、さう云ふ彼女のいたづらな手を、彼は、しまひに、ぎゆツとつかんだ。

『こゝにつツかひ棒をしてらつしやい。もつと寄つかつてもいゝですよ。どうせ二人つきりで、こんなに晩く車に乘る間柄なんだから、それくらゐのことは我慢しますよ。僕は震災の時、箱根にゐたんですが、まつたく識らない女の人をおぶつて川を渡してやりましたよ。男女七歳にして席を同じうせずといふ道徳から行くと、そんなのは罪悪かも知れませんが、東洋の男女思想は、肉體的方面ばかりを重要視して、その結果、精神的な問題が却つてお留守になつてしまつたんですね。手を握つたり背中と背中をくつつけたりするぐらゐ、さう大騒ぎすることはないぢやありませんか。僕は、キスまでは貞操と關係がないんぢやないかと思つてゐます。どうです、あなたのお考へは……？』

『さあ……』

と、彼女は、首をかしげた。彼の手が、すると、その頸を輕く撫でた。

『怒りますか？なんでもないでせう、こんなこと……』

將棋本日休戰

講談　力士越の海

（後零時五分）　桃川燕林

相撲　道華かなりし寛政の昔江戸淺草に住む相戸惣五郎が或る年弟子一同を連れて故郷越後國へ巡業に赴き、直江津で七日間の興行中薩島屋孫平と云ふ酒屋の小僧勇造、體は小さいが力が大層ある處から角力が大好き、毎日〳〵熱心に見物をしてゐるが遂に相戸の弟子となつて江戸へ來り修業をしてゐるが身體の小さな爲誰も相手にして呉れず、それでも一心に勉強してゐる

或時　芝神明の境内で興行中師匠の相戸に内緒で神明の角力場へ來り、恰度谷風梶之助が大勢に稽古をつけて居る有樣を見て其の連中の間に加はり谷風にブツカル谷風餘りの大力にとう〳〵土俵を踏切つて了ふので始めて相戸も勇造の力を認め、谷風や雷電に依頼してみつちり稽古をつけた結果メキ〳〵上達をし體は小さいが力があり鮮やかな角力を取るので大變人氣が出る

一度　勇造が土俵に姿を現すと小屋内は割れかへる騷ぎ、遂に幕内に昇進、越後の國の出身である處から越の海と命名をされると云ふ出世角力の一席

夕六時　管絃樂

東京オーケストラ

コドモノジカン

一、行進曲『麗はしき都』　アーレン作曲

美しい大都會が愈よ伸びて行く有樣を現した勇ましい行進曲です。

二、可愛い坊や　アイゼンマン作曲

小さい赤ちやんが樂しく遊んでゐるところ、中頃に出て來る唱歌は皆さんもよく御存知の筈です。

三、學生生活　ローリンソン作曲

學生の元氣な生活を現した曲で、この中にはアメリカの學生歌のふしが澤山あらはれ、樂しいキャンプ生活の一日を描いてゐます。

四、勇敢な軍隊　ローリンソン作曲

今度は勇ましい軍隊生活です。この中には勇敢な騎兵隊や強い歩兵隊の活動が現されてゐます。

婦人の時間　午後二時

陶器の變遷と種類

富本憲吉

富本氏は帝國美術院會員であり藝術品としての陶器を研究製作される大家

柔い粘土を自分の思ふ自由な形にして一度火に入れて取り出すともう形をかへる事も出來ず水にも溶けないものと變つて居る、それが陶器である。陶器は日常生活での必用品で餘り手近にあるため丁度空氣や太陽の光りを特別なものに珍しく思へない樣に人々は特別に珍しく思はないかも知れない。それにも變遷があり次ぎ〳〵に新しい種類が造り出された、その大意を述べる

日露戰役　乃木軍從軍回顧座談會

後四時五十分（京城神社社務所より中繼）

南山の神域に乃木將軍の神靈まりましてよりこゝに一年、將軍の芳魂は今更の如く吾々の心の中に蘇つて來るが、本日の一周年祭に當り京城在住の日露戰役乃木軍從軍者數氏は京城神社々務所に於て回顧座談會を催すことゝなつた、DKでは當日マイクを同所に進め、各氏の談話をそのまゝ全鮮に傳へて、偉大なりし將軍の風格と、當時の激戰振りを回顧することゝなつた

浪花節　雪の興安嶺

（放送文藝當選――北河一郎作）

夜八時四五分　東家樂燕

作者の言葉

浪花節が非常に大衆的な性質をもつてゐることは敢て申上げるまでもありませんが、その歌詞や文句が、ともすると程度が低く、節まはしなどに隨分無理な言葉遣をしてゐるのが目につきます。折角いゝ節とのどとをもちながら、下品な表現になるとまつたくうんざりさせられてしまひます。これは小説や映畫などとちがつて、聽覺だけに頼らねばならぬために、自然と分り易い表現、平易な言葉へと走つた結果ではありませうがそれにしても、もう少し表現方法に一工夫あつてよいのではないかと思ひます。せめてラヂオの放送だけでも上品でラヂオドラマや物語のやうに文學的香氣のあるものが一つや二つ位はあつていゝと考へてゐます

『雪の興安嶺』は初めて作つたほんとの試作です。なるべく記錄的にスピードに變化のある場面の構成を選びたかつたのですが、所期の效果は出せませんでした。たゞ横川、沖二烈士等の偉を少しでも傳へることが出來れば幸です

明　治三十七年二月二十日日露の國交は遂に斷絶し、帝國は世界に誇る强敵を相手に一戰を交へなければならぬ危機に瀕した。此處は酷寒零下卅度北支那北京の都のはづれである防寒具物々しく馬賊の樣な姿をした數名の男が馬に跨つて荒狂ふ吹雪の中を北方曠野に向つて消え去つた。彼等こそ露國が生命線とたのむ大興安嶺の東清鐵道爆破の重任を擔つてひそかに出發した我が横川大佐以下の者であつた

彼　等は吹雪の曠野を進軍蒙古の都カラチンへ着いた其處で王府の家庭教師をしてゐる河原女史に邂逅し手厚いもてなしを受け、再び北へ向つて出發した、避軍を重ねること五十日、遂に一行は大興安嶺のふもとなる林西へたどりついた。併しこゝで彼等は二手に分れて進まなければならなかつた。横川大佐、沖大佐他四名の一隊はやがてとある無名の村にたどりつき其處にさゝやかなる天幕を張り旅の疲れを休めた。そして翌朝未明には横川、沖を除く四名の者は鐵橋偵察のために出發してしまつた

す　ると間もなくロシア騎兵數名が襲撃して來た。横川、沖の兩名は今敵に刃向ふことは後の大事の爲不利なりとラマ僧を裝つて彼等に從つた。二人はロシア軍法會議に廻はされるまであくまでもラマ僧を裝ふてゐた併し怪しからうしてゐる間に鐵橋偵察に出た四名は追撃され天幕の荷物を押收されてしまつた。そのためにピストル、爆彈などすべての證據物件があげられてゐた。かうして遂に横川、沖の兩名が日本軍である事が發見されてしまつた。二人は絞罪に處せられることになつた

併　し兩名は軍人として絞殺を變更して銃殺にして呉れる樣にと願つた。するとクロパトキン將軍の命令によつてそれは許された。彼等は千ルーブルの金を所持してゐたので之をロシア傷病兵のために捧げた、赤い夕陽がさす頃、ロシア兵に圍まれた横川、沖は靜かに司令部の門を出た、そして夕闇せまる頃銃聲の響をあげてはたと倒れた。壯烈日露戰爭の横川、沖の物語りの一齣

講演　刑政最後の要務

司法大臣　小原直　後七時半

◇――最近に於ける刑事思潮は、司法保護事業の重要性を肯定し、保護事業は實に社會及國家の共同事業なることを高調してゐる、而して保護の內容は時代とともに進展するものであつて、近時の保護は被保護者の範圍を擴張するとともに、その重點を思想犯人の保護觀察におくにいたつた

◇――而して保護事業がその成績を擧げると否とは一に社會の人々の保護事業に對する協同の程度如何に繋るものである

◇――要するに司法保護は法における愛護思想の表現であつて、社會淨化の重要なる手段であるとともに刑政最後の點睛であり、且要務であるといふべきである

管絃樂（午後八時）

宮內省樂部オーケストラ　指揮　ガエタノ・コメリ

一、陵王（リヤウ）　服部正編曲

舞樂『陵王』を歐洲管絃樂曲に服部正氏が式部職樂部のために特にかき下されたもの、原曲は北齊の蘭陵王の陣中に於る勇姿を讃へて作られた華やかな舞樂で一般的にも親しみを持たれて居るものである

二、林の歌　川井基清編曲

此曲は高麗平調の音取並びに該調に屬する『林歌』を基調としたもので優美纖麗なる旋律に富んだ曲である

三、フルート協奏曲　モーツアルト作曲　獨奏奧好寬

二長調　第一樂章　アレグロ・アペルト

モーツアルトはフルートのための協奏曲を二つ遺してゐる。今晩演奏するものは其中の一、即ち『ケツヒエル版三一四』に當るもの、明るく緩麗な管絃樂を背景にフルートの輝きを表現した最も優雅な曲である

けふの番組　DK　オチラヂ

十三日（金）　第一放送

午前六時（東）ラヂオ體操

同六時三〇分（東）現代語講座（一）國語と國家との關係　保科孝一

同七時一分（京）朝の修養　禪話十二講（四）非風非幡　足利紫山

同七時二〇分　今日の天氣豫報（京城、仁川）

同一〇時　氣象通報

同一〇時三〇分（東）婦人講座　編物（四）　高木美代子

同一一時五分　料理獻立　日用品値段　鮮魚卸相場　京城府廳水產市場發表

正午（東）時報　今日のプログラム發表

午後零時五分　講談　力士越の海　桃川燕林

同零時四〇分　ニュース

同一時（東）婦人の時間　陶器の變遷と種類　富本憲吉

同四時　ニュース　職業紹介事項

同四時五〇分　日露戰役乃木軍從軍回顧座談會――京城神社々務所より中繼

同六時（東）管絃樂　司會　東京オーケストラ　一、行進曲『麗はしき都』　二、可愛い坊や　三、學生生活　四、勇敢な軍隊

富永寬　鹿住榮八　相馬恭三　坂井秀吉　本西仁三郎　野坂清成

同六時二〇分（東）コドモの新聞　關屋五十二

同六時二五分（東）基礎英語講座（二）　岡倉由三郎

同六時五五分（東）カレント・トピックス

同七時　ニュース、天氣豫報

同七時三〇分（東）講演　刑政最後の要務　司法大臣　小原直

同八時（東）管絃樂　宮內省樂部オーケストラ　指揮　ガエタノ・コメリ　一、陵王（リヤウ）　二、林の歌　三、フルート協奏曲　二長調　第一樂章アレグロ・アペルト（獨奏）奧好寬

同八時三〇分（東）詩吟　吉村岳城　一、金州城作　二、法庫門作　三、凱旋（乃木希典作）　四、錦旗を護る『村上義光公を詠ず』（角田孤峰作）

同八時四五分（東）浪花節（放送文藝當選作）雪の興安嶺　北河一郎作　東家樂燕

同九時三〇分（東）時報　ニュース　氣象通報　翌日のプログラム發表　ニュース再放送

第二放送

午後零時五分　逸山歌外　高萩德

同一時　音樂講座　洪蘭坡

同六時（東）管絃樂

同六時二五分　ラヂオ學校　李樂應

同七時二〇分　副業講話（二）　鄭逸步

同八時（東）管絃樂

同八時三〇分　漫談　黃材景

同九時　歌曲　金蕉紅

あすのきゝもの　十四日（土）

午前七時一分（京）朝の修養　禪話十二講（五）　寒永一道

同一〇時三〇分　家庭講座　人生のエツキス　救世軍　雨宮要

同一一時五〇分（東）野球試合實況（第二放送に依る）東京大學野球聯盟リーグ戰　明治神宮外苑野球場より中繼

午後零時五分（東）吹奏樂　陸軍戸山學校樂隊

同一時　野球試合實況　京城實業野球聯盟リーグ戰　京城グラウンドより

同六時（名）お話　關ヶ原合戰　大垣中學校長　阿部榮之助

同六時二五分　心田開發講話（七ノ四）　白井成允

子供と家庭の夕

同七時二〇分（大）一、新日本音樂　新管絃社

同八時一五分（東）童話　中島研六

同八時三〇分（東）浪花節　早川燕平

大阪商船定期出帆

◎內、臺、滿鮮連絡優秀客船

北鮮阪神行（門司經由）急行

雄基　清津　午前十時發＝門司翌々日前十時着

貴州丸　九月廿二日

武昌丸　九月廿七日

河南丸　九月三十日

北鮮臺灣行　江蘇丸　九月廿四日　清津、雄基、城津、興南、博多、長崎、鹿兒島、基隆、高雄行

大連內地直行　日滿連絡每日發　朝鮮、滿鐵主要驛ニ於テ船車連絡切符發賣

大連發午前十時＝門司着翌々早朝　門司發午後一時＝神戸着翌早朝

船名	大連	門司	神戸
吉林丸	九月十六日	十八日	十九日
熱河丸	[illegible]	[illegible]	[illegible]
うすりい丸	[illegible]	[illegible]	[illegible]
うらる丸	[illegible]	[illegible]	[illegible]
扶桑丸	[illegible]	[illegible]	[illegible]
ばいかる丸	[illegible]	[illegible]	[illegible]
はるびん丸	[illegible]	[illegible]	[illegible]
あめりか丸	[illegible]	[illegible]	[illegible]
しやとる丸	[illegible]	[illegible]	[illegible]

門司基隆直行　內臺連絡船　每五日目發

詳細は左記御問合せ下さい（案內書進呈）

大阪商船株式會社　京城出張所　京城府南大門通三丁目一〇六　東京火災ビル四階　電話本局長一〇三〇番

鮮內代理店・案內所　清津　雄基　羅津　國際運輸會社　仁川　慶田組　釜山　釜山商船組　ジヤパンツーリストビユーロー案內所　京城三越、丁子屋、三中井、安東大橋組

味の素

（登錄商標）

祝　第七回　全國罐詰業大會

秋は身体の肥る時

美味しく喰べるが
何より滋養、秋の豐
富な食物をこの調
味でたんご召上れ

宮內省御用達　味の素本舖　株式會社　鈴木商店

9-K